AÑO NOVENO — Núm. 2.918

Dirección, Redacción y Administración: AVENIDA DE MAYO 769 (Porte pago) Buenos Aires, sábado 12 de abril de 1924

Todas las cartas destinadas a la Redacción deben ser dirigidas al director

Si el diario no puede responsabilizarse por los manuscritos que se le envíen, ruega a los autores guarden copia de ellos.

Dirección Telegráfica: EPOCA, Buenos Aires.

Teléfonos: U. T. Administración 7370, Avenida, Administrador, 7373 id.; Director, 7375 id.; Redacción, 7372 id.; Publicidad, 7371 id.; Suscripción, 7374 id.; con 20 aparatos internos.

Nocturna: 3937, Central.

La Epoca

PRECIOS DE SUBSCRIPCION

CAPITAL

$ m/n. $ m/n. $ m/n. $ m/n.
Por mes 2.50. Trimestre 7.50. Semestre 15. Año 28

INTERIOR

$ m/n. $ m/n. $ m/n. $ m/n.
Trimestre 7.50. Semestre 15. Año 28

EXTERIOR

$ oro $ oro $ oro $ oro
Por mes 2.50. Trimestre 7.50. Semestre 15. Año 28

Número del día, 0.10. — Número atrasado (dentro de los 30 días), 0.20. Pasado el mes $ 0.50 el ejemplar.

UNICA EDICION

12 DE ABRIL DE 1924

DESASTROSO

Habíamos guardado silencio, deliberadamente, sobre los procedimientos del gobierno argentino en la cuestión del Arzobispado. Mas como "La Nación" acaba de revelarnos los imposibles entretelones del asunto, no podemos hacer a menos de recordar los juicios y analizar los hechos, para hacerlos llegar a los estrados del gobierno argentino, a fin de que, una vez por todas, tome nota de la posición desairada en que se ha colocado exponiendo en la picota y haciendo de ridículo a la República. Nunca ha ocurrido un caso semejante y, desde el comienzo, hubimos de esperar que el gobierno se avocara la cuestión, planteándola en sus términos irreductibles. Los sucesos han venido produciéndose en forma que revelan, sin embargo, la ausencia total de un criterio justo y elevado, sea por el diminuto volumen político del encargado de resolver el conflicto, o por la inverosímil despreocupación de quienes, antes que nada, debieron salvaguardar los sagrados fueros de nuestra Constitución.

¿Quién ha dado personería a los agentes oficiosos que, ya por una razón o por otra, se allegaron ante la Santa Sede invocando el nombre de la patria? ¿No es el gobierno argentino el único órgano llamado a intervenir? ¿En virtud de cuál concepto ha permitido esta subalternización de las funciones públicas, tolerando dichos agentes sin títulos y sin representación cuando sólo a él y exclusivamente a él, competía tal diligencia?

Si el ministro ante la Santa Sede no cumplió con su deber hubo de destituírsele, sin dilación alguna, en vez de contemplar situaciones personales con el triste espectáculo de un funcionario que se cruza en los planes de sus superiores, sosteniendo una actitud contraria al imperativo de las leyes de su país, y declinando de las rígidas soluciones que no quiso o no supo dar el ministerio correspondiente. Y luego de tanto discutir y amenazar, se concluye por ordenarle que regrese al país. ¿Para qué? Para que informe con mayor claridad sobre una negociación cuyos detalles están desde hace mucho, en posesión de las autoridades argentinas! La tolerancia de los agentes oficiosos y la debilidad en la sanción de la conducta de nuestro representante ante la Santa Sede son la consecuencia del equivocado camino elegido por el gobierno, y del desastroso procedimiento con que ha querido resolver la dificultad que, día a día, nublaba más el prestigio sin mácula de la República.

El inaudito extrañamiento de un prelado por el hecho de haber expresado su pensamiento, en un país de libertades, colma la medida que las desviaciones anteriores hubieran hecho suponer agotadas. ¿Cuál es el delito? ¿Cuál es la culpa? Tan sólo una conciencia llena de cargos pudo interpretar en los conceptos de la publicación del mencionado sacerdote, una alusión a las cuestiones del día. Leemos y releemos los párrafos que "La Nación" —siempre cobijadora de la insidia y de las miserias humanas— ha dado a publicidad, y confesamos que no sabemos qué admirar más, si la elevación de sentimientos que ellos expresan, o la desproporcionada importancia que el gobierno de la República ha querido concederles. Y he aquí que, hoy aparecemos ante el mundo como un país destituído de su anterior grandeza, lleno de pequeñas y miserables intrigas, donde prospera la sordidez hasta tal punto que no se ha tenido reparos en hacer caer toda la fuerza del Estado sobre un clérigo, que cometió el atrevimiento de conducirse conforme a los derechos que la Constitución otorga a todos los habitantes.

¿No se da cuenta el gobierno del mal paso que acaba de dar? ¿Cómo se interpretará esta resolución en los países civilizados que procuran mantener el imperio de la ley por encima de todas las arbitrariedades? ¿Qué juicio no merecerá ante el tribunal de las conciencias honestas esta ira descargada sobre un indefenso?

Medítelo bien el señor presidente, y vuelva generosamente sobre sus pasos, reparando el yerro y ordenando que se restituya a este suelo de libertad y de igualdad a quien ningún delito cometió, y que ninguna pena merece.

"La Nación", asesorada aviesamente, se propone descubrirnos con la interpretación de los sagrados cánones, el odio de la plebe; como causal del rechazo del arzobispo por la Santa Sede. No se da cuenta que por nilar delgado se quiebra, en su base misma, el argumento que aduce. ¿Por medio de qué órganos la iglesia argentina ha manifestado tal animosidad en contra del propuesto? ¿No existe, por ventura, una tranquilidad completa en la vida religiosa del país? ¿Cómo puede aventurarse a decir "La Nación" que tal motivo indujo a las autoridades eclesiásticas a mantener en suspenso su aprobación a la propuesta del gobierno argentino?

Nada de eso existe, por suerte. Pero lo que "La Nación" nos ha revelado, a su hora, es la existencia de un telegrama o carta del presidente de la Nación al Pontífice, impetrándole la reconsideración de su actitud extrema. ¿Dónde está esa carta? ¿Qué dice? ¿Por qué no se publica? Debe publicarse. Si no hemos de creer, que este desgraciado asunto que nos resta como nación, respetos y dignidad, es la consecuencia del desastroso procedimiento que desde el principio adoptó el gobierno argentino. Ocurrimos ante él, en nombre de la austeridad de los principios que rigen la vida espiritual del mundo entero, a fin de que, de una vez por todas, adopte la actitud que hubo de adoptar desde mucho tiempo ha. Ponga un punto final a tanta miseria y dé, como corresponde, la solución altiva que a gritos reclama la opinión de toda la República.

Una actitud

A su manera, estos es, de mala manera, aviesamente, interpreta "La Nación" los móviles que inspiran el manifiesto del bloque de diputados radicales. Como siempre, hace abstracción de las razones de moral política que fundan esa actitud para glosar su sempiterno motivo de las disidencias radicales, diciéndolas engendradas por disconformidad en la distribución de los cargos públicos.

Los hechos están refutando constantemente las calumniosas especies del diario mitrista. Basta estudiar el proceso y manifestaciones de algunas de las llamadas disidencias radicales para comprobar que siempre se originan en el apartamiento, por parte de ciertos gobiernos, de las normas éticas partidarias y se resuelven en un alejamiento de quienes prefieren perder los resultados prácticos de la victoria electoral antes que hacer de ésta el punto de arranque de una conducta política hecha de transacciones y debilidades. Nunca el radicalismo ha dejado de lanzarse a la oposición cuando lo ha creído necesario a la conservación de su alto nivel moral. Familiarizado con el sacrificio, fácil le ha sido desdeñar una y otra vez las posiciones y representaciones que son la finalidad de otros partidos, para replegarse sobre sí mismo, apercibido para recomenzar la acción, cada vez que las circunstancias de advirtieron de la existencia de un peligro para sus ideales y principios históricos. Esa es la verdad que surge de los hechos y contra su evidencia se mellan las mordeduras de "La Nación".

En el episodio parlamentario reciente el radicalismo ha sido fiel a sí mismo y lógico con normas invariables de su conducta política. De hacer cuestión de principios, fácil habríale sido asegurárselo, admitiendo una transacción en la que su valor numérico habríale dado una situación preponderante. Pero eso habría sido claudicar vergonzosamente, siguiendo el reprobable ejemplo de quienes no han vacilado en torcer el cuello a la moral para conseguir un arreglo ventajoso a sus intereses banderizos. El bloque radical ha esquivado felizmente semejante descenso, manteniendo intacta una línea de conducta que prosigue sin desmedro la trayectoria inflexible de la ética partidaria.

Estas cosas no las comprende "La Nación", cuyo utilitarismo político siempre reduce a cosas mensurables y materialmente valorables las causas e inspiraciones de una levantada actitud.

Otra afrenta

La situación de San Juan continúa suministrando diariamente notas de escándalo y vergüenza al comentario nacional, ofreciéndose como un caso único de ignominia en la historia del país a ciencia y paciencia del gobierno nacional, que no se resuelve de una vez por todas a poner fin a los desmanes y atropellos de todo orden perpetrados con toda alevosía y ensañamiento por la gavilla de asesinos que logró adueñarse de aquel Estado.

Hoy "La Prensa" y "La Nación", cómplices en la situación que pesa sobre San Juan con el gobierno de violencia a cuyo entronizamiento ayudaron, dan cuenta de las últimas tropelías cometidas por el gobierno que allí ejerce la autoridad, y así sabemos que al juez que no transó con la persecución inicua de los esbirros de Cantoni contra los periodistas que censuraron sus desmanes, le ha pedido que renuncie, amenazándolo con el juicio político porque tiene mayoría en la Legislatura para eso y para mucho más. Por otra parte, le ha dado orden de que al referido juez y a sus empleados no se le abonen los sueldos, lo que así se cumple desde agosto próximo pasado.

Al senador López, también adversario de Cantoni, se le tiene detenido hace un mes sin razón alguna, y sin parar cuenta de sus fueros de legislador, de los que no se hizo caso después de haberlo atropellado la policía, arrastrándolo por la calle y golpeándolo, como consta en un telegrama enviado por la señora de aquél al presidente de la República y las informaciones de la prensa.

Se le persiguió, además, en sus intereses en forma tal que a fuerza de multas se vió obligado a vender una farmacia de la que era propietario.

Pues bien, a este gobernador desorbitado y arbitrario, que tiene sobre sí toda la responsabilidad de un crimen horrendo y de desmanes e ilegalidades de todo orden, es al mismo que el presidente de la Nación ha recibido en su despacho y al que el ministro del Interior ha remitido hace dos días un informe de los técnicos enviados por el gobierno para juzgar la razón o injusticia de los impuestos extorsivos votados por la Legislatura sanjuanina obedeciendo órdenes del gobernador y que dieron lugar al cierre del comercio en aquel Estado.

De más estará decir el desmedro que para el gobierno nacional entraña esta claudicante actitud del tal ministro, constituído en amanuense y agente de una situación tan bochornosa y descalificada como la de San Juan.

Dr. Mariano R. Castex

Ha regresado de su viaje a Europa el facultativo y profesor de nuestra Escuela de Medicina doctor Mariano R. Castex, después de una provechosa jira científica.

El doctor Castex ha sido objeto de especiales distinciones, acordadas por los primeros institutos de Francia, de España y de Italia, a los que ha sido incorporado como miembro de ellos, honrando así al estudioso y ratificando el concepto que se tiene en el viejo mundo de la ciencia argentina, de la cual es exponente destacado el doctor Castex.

Servicio telegráfico especial para LA EPOCA de la United Press y de nuestros corresponsales

Desarrollo de la lucha en Marruecos

La lucha en Marruecos

MADRID, 12 (U. Press). — Un comunicado oficial sobre las operaciones en Marruecos dice que "el enemigo atacó una posición que se hallaba guarnecida por diez indígenas, matando a dos de ellos.

MELILLA, 12 (U. Press) —Los aeroplanos bombardearon la casa de Abd-el-Kdin causando grandes desperfectos.

Abd-el-Krin sufrió un accidente a causa de haber sido muerto un amigo.

Rudyard Kipling en España

MADRID, 12 (U. Press) — De paso para Sevilla ha llegado a esta capital el poeta inglés, Rudyard Kipling.

Compra de trigo argentino

MADRID, 12 (U. Press) — El general Primo de Rivera recibió un telegrama de los harineros andaluces en que piden se les permita la compra de cuatro mil toneladas de trigo argentino para evitar la suba del trigo nacional.

En honor de los footballistas uruguayos

VIGO, 12 (U. Press) — El ayuntamiento ofreció una recepción al equipo uruguayo de foot-ball. Vitoréose a España y al Uruguay.

Una banda de música tocó los himnos de ambas naciones.

Muerte del Dr. Smith

OXFORD, 12 (U. Press) — El Dr. Arthur Lionel Smith, master del Balliol College, ha muerto hoy.

Detención de un ex-diputado español

PALMA DE MALLORCA, 12 (U. Press) — El gobernador recibió orden de detención contra el ex-diputado albista, March, haciéndole conducir a Valencia donde deberá contestar las acusaciones que se le hacen en la causa que se está instruyendo.

Suicidio de un aviador

RIO DE JANEIRO, abril 12 (United Press). — El aviador Pinto Martín, compañero de Hinton en el viaje de Nueva York-Río, se suicidó en la madrugada de hoy, disparándose un tiro de pistola.

Se atribuye tan trágica resolución las dificultades monetarias.

Desde su llegada a ésta Pinto Martín hizo una vida de disipación.

Nota de los aliados a Turquía

LONDDRES, 12 (U. Press) — Sábese que los representantes diplomáticos aliados que se hallen en Constantinopla se han dirigido al gobierno turco, mediante una nota moderada, haciendo notar la inconveniencia que resultaría del reciente decreto ordenando el cierre de las escuelas que funcionan con el apoyo católico-romano y otras religiones.

Censo electoral español

MADRID, 12 (U. Press) — Se han hecho conocer las instrucciones para la formación del nuevo censo electoral antes del 31 de diciembre.

Figuraran en dicho censo los varones presentes y ausentes mayores de 23 años, las mujeres solteras o viudas no sometidas a tutela, las casadas y divorciadas legalmente, excluyéndose a las dueñas y pupilas de casas públicas.

Spalla irá a Sao Paulo

RIO DE JANEIRO, 12 (U. Press) —El boxeador italiano Herminio Spalla, según informan de Sao Paulo, envió un radiograma anunciando que estaría en esa para el lunes próximo, no para hacer una lucha sino una exhibición.

Se cree muy probable que también vaya a Sao Paulo el argentino Luis Angel Firpo.

RIO DE JANEIRO, abril 12 (United Press). — Anuncian de San Pablo que el Palestra Italia Football Club se encargará de las exhibiciones boxísticas de Spala, quien luchará allí con Scaglia, Benedicto Santos, Lage y Delsunay.

Entrevistado Benedicto Santos, se manifestó pesaroso de ello, pues deseaba luchar con Spalla para iniciar su carrera profesional.

El prohibicionismo

DUBLIN, 12 (Especial). — El Dáil Eireann ratificó el Tratado anglo-norteamericano referente a la supresión del contrabando de licores a Estados Unidos.

La resolución del Gobierno del Estado Libre, que recomendaba la aprobación del Tratado, debió ser primeramente modificada en su texto, debido a los inconvenientes que suscitó la parte en que se designaba al rey Jorge V, como "rey del Reino Unido de Gran Bretaña e Irlanda".

El informe de los peritos

NUEVA YORK, 12 (U. Press) — El "New York Times" deduce, después de un estudio analítico del informe del comité Dawes, que los expertos ccdeen que la suma que Alemania debiera pagar en concepto de reparaciones será un mínimo de 42 billones de marcos y un máximo de 61 billones.

PARIS, 12 (Especial) — Después de la reunión que celebró ayer tarde, la Comisión de Reparaciones dió a la publicidad el siguiente comunicado:

"La Comisión de Reparaciones se reunió bajo la presidencia de M. Barthou y resolvió, por unanimidad, declarar que, habiendo esta Comisión tomado conocimiento de los informes de los peritos, considera que estos ofrecen una base práctica para la solución rápida del problema de las reparaciones.

"En consecuencia, la Comisión dispone, sin demora y dentro de los límites de sus facultades, aprobar sus conclusiones y adoptar los métodos en ellos recomendados. A fin de facilitar y de apresurar el momento de poner en ejecución el programa de los peritos, la Comisión se propone recomendar a los Gobiernos interesados en las conclusiones contenidas en dichos informes, que las adopten inmediatamente.

"Sin embargo, la Comisión de Reparacionc se ve en la obligación de reservar esta aprobación y aquella iniciativa, hasta tanto el Gobierno del Reich esté dispuesto a asegurar su colaboración en el programa de los peritos. A este objeto, la Comisión escuchará el día 17 del actual a los delegados del gobierno alemán, a menos que aquel Gobierno prefiera enviar su repuesta por escrito".

PARIS, abril 12 (United Press).— Infórmase que Barthou, obrando de acuerdo con instrucciones de Poincaré, hizo reservas acerca de la aceptación del informe, en la siguiente forma:

"El informe debe quedar completado mediante un sistema definitivo de control, de garantías, y de penalidades específicas a aplicarse en caso de que Alemania deje de cumplir con sus promesas."

BERLIN, abril 12 (United Press). —Aun cuando todavía no se han hecho anuncios oficiales finales sobre la posición del gobierno, puede decirse, según una alta autoridad interna, que Alemania acepta "en principio" el plan de los expertos.

"El principio", no excluye se hagan esfuerzos para obtener ciertas modificaciones, principalmente respecto a la evacuación militar, la fijación de los totales finales; en realidad, el gobierno piensa hacer gestiones para obtener ambas cosas.

El anuncio sobre la posición del gobierno se hará después de la sesión que los primeros ministros del Estado celebren el lunes con el gabinete.

La cuestión de Tacna y Arica

WASHINGTON, abril 12 (United Press). — Hoy, a las 14.30, el Perú hizo entrega, en el Departamento de Estado, del alegato peruano referente a la cuestión de Tacna y Arica.

En dicha documentación se discute el origen de la guerra de 1879 y se manifiesta que las reclamaciones hechas no son sino las justas y equitativas para lograr un método de arreglar las dificultades existentes entre Chile y el Perú, es decir, la devolución de las provincias de Tacna y Arica al Perú.

El Perú arguye que la guerra "se hizo por Chile contra Bolivia y el Perú, para tomarles los ricos yacimientos de nitratos de Altofagasta y Tarapacá, no habiendo dado Chile razón alguna por esa actitud al apoderarse de territorios de sus vecinos inofensivos."

El ex-kronprinz

BERLIN, 12 (Especial) — Comunican de Breslau que el ex Kronprinz de Alemania y su esposa la princesa Cecilia asistieron, entre un público de 4000 personas, a un concierto monstruo dado por las bandas de ocho regimientos de la Reichswehr, con el concurso de varias bandas de tambores y pífanos. El programa fué grandemente aplaudido.

Es esta la primera vez que los príncipes se presentan en público después de haber establecido su residencia en el castillo de Oels. Ambos fueron ovacionados cordialmente por el pueblo.

URUGUAY

Una resolución bien recibida — Bendición de un templo. — Compra de ganado para las faenas de invierno. — Llegada de un representante ganadero.

MONTEVIDEO, abril 12.— Muy buena impresión causó la resolución del Consejo Nacional de designar una misión de estudio en Europa, sobre los mercados de carnes, compuesta por los señores Urioste Grauert y Rosa.

—Hoy realizóse la ceremonia de la bendición de la nueva iglesia del Cordón, cuyo costo pasa de 100.000 pesos.

—Noticias particulares de la campaña comunican que compradores de Liebig's visitan las estancias del Norte comprando ganados para la faena de invierno.

—En breve llegará el representante de la "Shorthon Society England", Mr. Seymour, visitando el Uruguay y la Argentina para establecer una vinculación más intensa en la exportación de ganado Shorthon.

Destruyendo falsedades y malevolencias

Ayer evidenciábamos la mentirosa malevolencia de "La Nación" cuando, al comentar el resultado de la última confabulación electoral fraguada contra la Unión Cívica Radical, afirmaba que el plebiscito que llevó a la presidencia de la República a doctor Yrigoyen, no había tenido la fortuna de repetirse, lo que significaba un repudio a su obra de gobierno.

Con el apoyo indestructible de los números, pusimos en descubierto la falsa y ruin afirmación del pulpo máximo, demostrando que, bajo la presidencia del doctor Yrigoyen, la Unión Cívica Radical no había perdido una sola elección en la capital.

Debe recordarse que al realizarse los comicios de 1916, el socialismo había triunfado en la capital, en pruebas anteriores, siendo derrotado por la Unión Cívica Radical en la elección presidencial por 61.550 votos contra 52.989.

Asumido el mando del país por el doctor Yrigoyen, llegó a su gobierno el momento de presidir una elección en 1918. Habianse producido, dentro de ese espacio de tiempo, acontecimientos trascendentales en la vida del mundo, como consecuencia de la gran guerra. El doctor Yrigoyen, como presidente, tuvo que definir la política internacional del país, en forma tal, que tuvo resonancia universal y atrajo para la República Argentina las más vivas simpatías y el más profundo respeto, pudiéndose decir con verdad que, desde esa hora, había conquistado el derecho indiscutible que tenía para ocupar un puesto prominente entre las naciones civilizadas del orbe. El doctor Yrigoyen había afirmado la soberanía de la Nación, reintegrándola en todos sus más esplendentes atributos.

Sereno, en la conciencia de haber cumplido con su deber, enalteciendo a la patria, esperaba el juicio de su pueblo sobre la forma que había interpretado su voluntad, llegando a declarar categóricamente que si el veredicto de los comicios que iban a realizarse en 1918 le era adverso, abandonaría el gobierno.

El plebiscito se produjo, con la magnífica victoria obtenida por la Unión Cívica Radical, que obtuvo 74.266 votos contra 49.974. La lucha de 1918 hubo de hacerla el partido no sólo contra el socialismo, sino contra todos los grupos que habían combatido rabiosamente la política internacional del doctor Yrigoyen. El pueblo de la capital acordaba así su confianza y su adhesión al eminente ciudadano que, en las horas más aciagas del mundo, había salvado los prestigios y la soberanía de la República. Así eran los repudios, que "La Nación" descaradamente ha pretendido que existieron hacia la acción gubernativa de la presidencia histórica.

Volvemos a repetirlo, bajo el gobierno del doctor Yrigoyen, la Unión Cívica Radical no perdió elección alguna, ni aun cuando el actual ministro del Interior, doctor Gallo, fué candidato a senador, en 1919, a pesar de que su candidatura era resistida por el partido, que consumó un verdadero sacrificio concurriendo a votarla, a pesar de la resistencia que su nombre levantaba, pues, era juicio unánime, que los hechos han confirmado después, que el doctor Gallo no sentía el radicalismo ni interpretaría el alto concepto de su obra reparadora.

Después los comicios de 1920 y 1922 señalan otros tantos ruidosos triunfos de la Unión Cívica Radical, que consagraron de nuevo la magna obra de la reconstrucción nacional, llevada acabo por el primer presidente radical.

Esto es lo que ha querido ocultar "La Nación" — falseando la verdad histórica — para justificar las menguadas apreciaciones, que hemos destruído con la sola enunciación de hechos.

CINICO ALARDE

No podemos aplicar otro calificativo a la pretendida explicación que se dá del contubernio realizado entre una minoría de la representación radical de la Cámara de Diputados y los grupos conservador y socialista. Al contubernio se le llama coincidencia cuando es público y notorio y en los círculos parlamentarios es voz corriente, que la votación de la presidencia provisoria de la Cámara fué precedida por tramitaciones entre representantes de los diferentes sectores y cuyos nombres podríamos dar, no siendo necesario hacerlo, desde que para nosotros las personas nos son indiferentes y apreciamos sólo la inmoralidad política que el acto encierra, en lo que significa dentro de la integridad del concepto partidario. Se ha consumado un hecho que la tradición de la Unión Cívica Radical condena y defraudado las legítimas esperanzas del pueblo que al elegir sus representantes, confiaba en que sabrían mantenerse dentro de los principios inflexibles que rigieron su existencia.

Ninguna explicación podrá disculpar la claudicación que importa el contubernio llevado a cabo por la minoría de la diputación radical, con el régimen y el socialismo; ni atenuar la responsabilidad que sobre ella pesa, ni tampoco escapar a la severa censura que la explosión de dignidad herida ha exteriorizado en las filas del radicalismo sano y austero y de la opinión independiente.

Mártires del sueldo

Los diarios matutinos registran hoy una información del Ministerio de Hacienda según la cual ayer fué subscripta por el titular del Departamento una serie de órdenes de pago referentes a numerosos Colegios Nacionales, Escuelas Normales y otros institutos de enseñanza dependientes del Ministerio de Instrucción Pública.

Ofrece la información la particularidad de que todas ellas abarcan los meses de enero, febrero y marzo del corriente año, de suerte que los profesores, maestros y empleados en las mismas comprendidos suman una cifra tan crecida, que asombra la idea de las penurias que habrán atravesado hasta este momento por un retardo que no tiene justificación alguna.

Queda comprobada también, la circunstancia de que la demora no es imputable a los secretarios ni habilitados de tales institutos, como la Contaduría Nacional y otras oficinas del Ministerio de Hacienda se han obstinado en sostener hasta hace dos días para descargarse de una responsabilidad que sólo a ellas corresponde, pues no es concebible que se pongan de acuerdo para ser blancos de la incuria los interesados directos en percibir a tiempo sus haberes.

Algo interesante se pondría en claro con una simple investigación sumaria del curso que siguen las planillas y de la causa de estas irregularidades que, por rara coincidencia, afectan siempre a determinados institutos.

TROTZKY

La enfermedad de Trotzky ha dado motivo a un sinnúmero de versiones, todas interesantes. Se ha dicho que se le expulsó de Moscú por su oposición a Lenín. Se ha asegurado que su propia hermana, la esposa de Kameneff, pidió su deportación al Cáucaso por sus ideas contrarias a las del grupo dominante en el seno del partido comunista. La última versión, transmitida por un corresponsal norteamericano, es sumamente curiosa.

Según dicho corresponsal, Trotzky, por amor a una hermosa joven de 19 años, llamada Ana Mikhailovna Naumuff, ofreció su ayuda al gran duque Nicolás para restaurar la monarquía en Rusia. Trotzky envió emisarios a París para negociar con los monárquicos. Pidió como precio de su ayuda un salvoconducto para él y para la dama, y una pensión anual.

La desaparición de Trotzky fué motivada por haber sido descubierto el plan por un miembro del servicio secreto bolsheviki, mientras las negociaciones se proseguían en París el año pasado. En Moscú se hablaba de los amores de Trotzky y sus amigos observaban con mucha ansiedad su preocupación, puesto que su entusiasmo por la revolución mundial se había entibiado desde que fué víctima de los hechizos de la dama.

A principios del mes de diciembre pasado, Trotzky envió dos emisarios, Artzed Imashiex y Podgorovska, para cumplir la misión. Estos ofrecieron colocar a todo el ejército rojo a disposición del gran duque Nicolás, si sus condiciones eran aceptadas. Cuando Trotzky fué acusado por sus camaradas, negó toda complicidad en el asunto; pero aquéllos resolvieron exilarlo al Cáucaso, bajo severa custodia. Como luego fuera necesario explicar el retiro de Trotzky del Comisariado de Guerra, las autoridades se vieron ante un dilema, pues se temía informar al pueblo de la traición de Trotzky. Entonces se le declaró enfermo. Ese es el origen de la enfermedad del terrible revolucionario bolsheviki.

Hoy será inaugurado el Comité de la Cruz Roja en La Plata

DIVERSAS INFORMACIONES

Una delegación de la Cruz Roja Argentina, compuesta por el presidente de la institución, doctor Llambías; el comisario general, doctor Alejandro Olivero; el presidente del consejo general, doctor Ortega Belgrano, y miembros del consejo supremo, partirá esta tarde para La Plata, a fin de dejar constituído en esa ciudad el comité de la Cruz Roja de la provincia de Buenos Aires.

Los viajeros serán esperados en la estación por un núcleo selecto de caballeros, componentes de la entidad de allí.

Luego la comtiva se dirigirá al local del Círculo de Periodistas de la provincia, donde debe verificarse la asamblea inicial que ponga en posesión de su cargo al doctor Justo V. Garat, designado presidente del comité.

En el tren de las 23 y 35 la delegación regresará a esta capital.

—El próximo martes, el doctor Rosendo E. Michans disertará radiotelefónicamente acerca de la "Acción de la Cruz Roja en tiempo de paz".

—El delegado al litoral, enviado por el comisariado general de la Cruz Roja Argentina, don Carlos Ruiz Bates, hace saber, telegráficamente, desde Paraná, que en la fecha se trasladó a la ciudad de Santa Fe, a fin de presidir la gran asamblea constitutiva del comité de aquella provincia, debiendo regresar a Paraná para proseguir su jira por Entre Ríos, Corrientes, Misiones y el Chaco.

—El delegado a Cuyo, señor Perrotto, ha telegrafiado de San Luis, donde se encuentra, comunicando que ha iniciado con todo éxito y el más franco auspicio popular su tarea.

Los estudiantes de ingeniería industrial

Realizarán el lunes una excursión de estudio

El lunes próximo partirán de la estación Retiro, a las 21 horas y 45, en excursión final de estudio, los alumnos egresados a fines de 1923 de la Facultad de Ingeniería Industrial.

El itinerario será el siguiente:

Buenos Aires-Santa Fe, partida el lunes 14 a las 21.45, llegada el martes 15 a las 11.50; Santa Fe-Tucumán, partida el martes 15 a las 14, llegada el miércoles 16 a las 14; Tucumán-Salta, partida el jueves 17 a las 7.15, llegada el mismo día a las 17.05; Salta-Tucumán, partida el sábado 19 a las 8.30, llegada el mismo día a las 18.10; Tucumán-Córdoba, partida el lunes 21 a las 19.40, llegada el martes 22 a las 10.45; Córdoba-Rosario, partida el miércoles 23 a las 7, llegada el mismo día a las 19.10; Rosario-Buenos Aires, viernes 25 a las 6, llegada el mismo día a las 13.

La excursión dirigida por el profesor ingeniero Rómulo Bianchetti e integrada por los ingenieros F. García Ginto, C. J. Saglio, F. Montani, F. S. Serp, A. González, A. Scattini, A. Solacho, T. Ezcurra, L. Faerman, L. Saibene, E. Mihura, R. Stella, F. Sáenz, H. Baizán, L. Malenky, E. Cahané y M. Suárez Anzorena.

No se trata, repetimos, de un viaje de placer. Se proponen los excursionistas observar las construcciones más importantes del norte argentino, asesorados por los ingenieros que les acompañarán.

Departamento de Instrucción Pública

NOMBRAMIENTOS Y RENUNCIAS ACEPTADAS

El Ministerio de Instrucción Pública dió a conocer esta mañana los siguientes decretos del Poder Ejecutivo:

Nómbrase ayudante de hilandería y tejeduría en la Escuela Profesional de Mujeres de La Rioja a las señoritas Silvia Schnerk Lehmann y Teresa Urtubey.

Nómbrase en el Colegio Nacional de Paraná a los profesores señores Juan Correa, en tres horas de Química: Antonio Serrano, 2 horas de Mineral y Geología y Cayetano Casanova, 3 horas de Física.

Aceptando la renuncia del escribiente del Colegio Nacional de San Luis señor Eusebio T. Sosa y nómbrase en su reemplazo al señor Agustín Docena.

Nombrando en la Escuela Normal de Luján profesoras de Educación Física y Estética a la maestra normal señora Adela C. de Monjardín; maestras nomales a la señorita María Sara Cordeviola y maestra normal señora Candelaria M. de Mignoni.

La vacunación antitífica

Ofrecimiento del Departamento Nacional de Higiene a las oficinas sanitarias del interior

La campaña iniciada vigorosamente en esta capital para contener la propagación de la fiebre tifoidea, que desarróllase a favor del cambio de estación, extiéndese a las localidades del interior de la República, en algunas de las cuales ha aparecido aquella enfermedad con carácter grave.

En Buenos Aires practícase la vacunación antitífica diariamente en considerable número de personas; no así en el interior, donde a las resistencias del público se agrega la falta de elementos.

El presidente del Departamento N. de Higiene se ha dirigido a los presidentes de los consejos similares de provincias, con motivo del recrudecimiento en algunos puntos de la fiebre tifoidea, reiterándoles el ofrecimiento que les hizo a principios del verano, de las dosis de vacuna preventiva contra dicha enfermedad contagiosa que creyeran necesarias para asegurar la profilaxis en sus respectivas jurisdicciones.

A ese nuevo ofrecimiento de los elementos que elabora el Instituto de Bacteriología de la repartición, se agrega una cantidad de volantes y de folletos de instrucciones al mismo efecto.

El movimiento de vacuna anti-tifoidea habido desde principios del año ha sido como sigue:

Se expidieron en enero, 741 dosis; en febrero, 1110; en marzo, 1978; para la provincia de Buenos Aires; 4647, 2661 y 6928, en los mismos meses, respectivamente, para la Capital Federal; 5075, en total, los tres meses, para las provincias de Santa Fe, Corrientes, Entre Ríos, Córdoba, Tucumán y Mendoza; y 1500 dosis para los territorios de Río Negro, la Pampa y Neuquén, en total; los territorios y provincias no nombrados, no solicitaron.

El total de vacuna anti-tifoidea expedida hasta el 3 1de marzo fué, pues, de 43.390 dosis, en ampollas de 1 y de 5 cm. 3 cada una.

Limosnas de Pascuas

El secretario del Arzobispado de Buenos Aires ha remitido la siguiente circular a los curas y encargados de iglesias:

"Siendo el 20 del corriente (Pascua de Resurrección) uno de los días designados en esta provincia eclesiástica para recibir las limosnas voluntarias de los fieles para las obras pías, por encargo del ilustrísimo señor vicario capitular S. V. lo recuerdo a ustedes a fin de que cumplan con lo establecido de avisarlo oportunamente a las personas que frecuentan sus iglesias, y de formar comisiones que las pidan, tomando las medidas que su celo les inspire para el mejor éxito de esta santa obra.

Ventas de ganado a peso vivo

Reglamentación para la aplicación de la ley 11.228

Balanzas en los Mataderos de Liniers

El Departamento Ejecutivo Municipal, a fin de que la aplicación de la ley que fija la venta de ganado a peso vivo pueda llevarse a cabo dentro de los términos del decreto que establece la fecha en que debe observarse la obligación de los pesajes, ha dado a la publicidad la reglamentación de dicha ley, la cual publicamos a continuación:

Las básculas funcionarán a efectos de realizar la pesada hacienda, de 8 a 14 horas.

Ningún vendedor podrá entregar a un comprador, uno o varios animales, sin haberlos pesado previamente, cuando estos se encuentren destinados para consumo o exportación.

El encargado de cada balanza, entregará al vendedor y al comprador una constancia del número de animales y del peso que haya resultado de cada romaneo. Las boletas respectivas, que no hubiesen sido retiradas en las horas hábiles, para el pesaje, deberán reclamarse en la administración.

Los vendedores entregarán al encargado de la báscula, la boleta de venta contraloreada por la oficina de guías y control, sin cuyo requisito la hacienda no será pesada. Además, para proceder a la extracción de la hacienda, deberá entregar el vendedor al comprador la boleta de extracción en uso actualmente, la que para ser visada por la oficina de guías y control será presentada en ésta, conjuntamente por la boleta de pesada, expedida por el encargado de báscula.

A los efectos del uso de las balanzas, existe la siguiente distribución: ("Planilla demostrativa de las básculas que tendrán los señores consignatarios en Mataderos").

Los vendeores deberán conducir por su cuenta, las haciendas a la balanza, y emplearán todos los medios a su alcance, para que el personal proceda con orden y rapidez hasta la entrega de la hacienda al comprador.

Todo aquel que por medio de violencia o mala voluntad manifiesta, ya sea personalmente, o por intermedio de sus subordinados, ejecutase actos que dificulten las operaciones, o alteren el orden, perderá su permiso para operar en el mercado de hacienda transitoria o definitivamente, según la gravedad de la falta cometida (Art. 2345 del D. M.)

A fin de facilitar las operaciones, la entrada de haciendas al mercado, desde las 10 a las 13 horas.

La Administración de Mataderos podrá tomar todas las disposiciones necesarias para subsanar los inconvenientes que se presentaran.

En concepto de derechos cada vendedor abonará la suma de cinco centavos ($ 0.05) por cabeza. Este derecho le será liquidado diariamente, a cada vendedor.

Balanzas que funcionarán en los Mataderos de Liniers—

Una báscula de metros 7x3.50, (de 15 a 20.000 kg.), superficie total metros cuadrados, 24.50.

Cinco básculas de metros 6x3.30, (de 15 a 20.000 kg.), superficie total metros, 99.

Una báscula de metros 4x9, (de 15 a 20.000 kg.), superficie total metros cuadrados, 36.

Dos básculas de metros 4x7, (de 15 a 20.000 kg.), superficie total metros cuadrados, 56.

Tres básculas de metros 3x5, (de 15 a 20.000 kg.); superficie total metros cuadrados 45.

Cuatro básculas de metros 3.50x5, (de 15 a 20.000 kg.), total metros cuadrados, 70.

Cuatro básculas de metros 6x20, (de 25.000 kg.), superficie total metros cuadrados, 480.

Una báscula de metros 7x25, (de 50.000 kg.), superficie total metros cuadrados, 175.

Superficie total en metros cuadrados: 985.50.

Funcionando todas estas básculas (21) en el mismo instante, podrán pesar 650 novillos, y calculando para cada pesada una demora de 10 minutos, resulta que se pesarían en 1 hora, 390 novillos. Pero, si se tiene en cuenta que la entrada de vacunos a Mataderos, una tercera parte son terneros, tendríamos que la capacidad de las básculas es mayor, y por lo tanto se pesarían más cabezas por pesada.

Se implantará un nuevo procedimiento de pago en el servicio telegráfico nacional

LOS IMPORTES DE LOS DESPACHOS NO SERAN COBRADOS EN EL MOMENTO DE LA IMPOSICION — APRECIABLES BENEFICIOS

A título de ensayo, la Dirección General de Correos y Telégrafos ha implantado en la Casa Central el servicio de telegramas "al cobro" para las reparticiones e instituciones públicas nacionales, provinciales, municipales o particulares en general.

Consiste esta nueva modalidad en que los importes de los telégramas, no serán cobrados en el momento de la imposición, sino semanalmente, habiéndose fijado para este efecto los días lunes. Los interesados deberán, a título de garantía, hacer un depósito en el Banco de la Nación Argentina que oscilará entre 300 a 1000 pesos, según sea el grado de importancia del movimiento de telégramas.

Los beneficios innegables que este servicio reportará, han de ser apreciados de inmediato por los que deseen hacer uso de él ya que importa una economía de tiempo para las personas que concurren con frecuencia a las ventanillas del telégrafo, en donde permanecerán lo indispensable a fin de hacer la simple entrega de los despachos con un duplicado, sin que deba esperarse a que se confeccione el recibo y realizarse el pago, por consiguiente, del servicio que se utiliza.

De este modo, y además de haberse hallado un medio que tiende a descongestionar el abarrotamiento de público, se obtiene una mayor celeridad en el tráfico de telegramas cumpliéndose así los propósitos de perfeccionamiento y beneficio que persigue la Repartición.

Universidad del Litoral

El P. E. declaró cesante al profesor titular de matemáticas financieras de la Facultad de Ciencias Económicas, Comerciales y Políticas de la Universidad Nacional del Litoral señor José Sartheix.

Llega hoy el vapor "Francesca", de Trieste

Mañana de 9 a 10, entrará en la dársena Norte, el "Vandyck" — A primera hora es esperado el "Principessa Mafalda"

En las horas de la tarde, es esperado hoy en nuestro puerto, el paquete postal italiano 'Francesca", de la empresa Cosulich Ltda. con procedencia de Trieste, Nápoles y escalas.

Transporta este vapor, alrededor de 648 pasajeros, abundante cargamento general y correspondencia.

Saldrá de aquí nuevamente el 22 del corriente.

El vapor británico "Vandyck", que era esperado hoy en nuestro puerto, llegará mañana de 9 a 10 horas, en la dársena Norte.

Este vapor, con procedencia de Nueva York y escalas, llegó al vecino puerto uruguayo ayer tarde sin novedad alguna a bordo.

El "Vandyck" tiene a bordo 101 pasajeros de las tres categorías, un importante cargamento de mercaderías norteamericanas y abundantes bultos portales.

Entre los pasajeros de cámara que viajan en este buque, se encuentran los siguientes:

Luis Baes, Señora Bessio Conover y familia, James Crighton, C. Carreño y su hija Mimí, Juan Drysdale y flia., N. Dewey, Tomás Drost, E. Espil, Alvin Edgerton y Sra., Silvia Gaguine, W. Graysan y flia. L. Granner Paul Hannum y flia., María Duke Hayes, A. A. Hitzni, Juan Hans, A. Ingleton, Delia Johnson, S. E. Knowles, Allen Mac Habb, G. Nolte, Hugo Quintan y familia, Elisa Suith, Luis Stern, E. Secusson y Sra. Margarita Tompson, Gustavo Weil y Sra. Eduardo Warren y Sra. Elena Mead, Teodoro Orella y Sra., Georgina Melville, León Bugnot, Margarita Bugnot, Arcel Fangel, Tillie Zucker, David Golzman, Samuel Blustein, Wolk Weiner, C. J. Jusovich, Levi Graumann, Emil Lapinski, Alfredo Fresohl y Sra. Esteban Hess, C. B. King y Señora, Elisa Korb, C. Korb, Alfredo Montenegro, Señora e hijos, A. B. Slater y Sra. Pauleta Strauss y otros.

Con más de 800 pasajeros, entrará mañana a primera hora en la dársena Norte, el vapor italiano "Principesa Mafalda" de la Navigazione Generale.

Este barco viene de Génova, conduce además mercaderías generales y correspondencia.

En beneficio de las escuelas gratuitas de la Progenie d'Italia

Mañana, a las 15 horas, en los salones del Savoy Hotel, se realizará un te danzante, a beneficio de las escuelas gratuitas de la asociación Progenie d'Italia.

El éxito de esta fiesta, cuya humana finalidad es altamente simpática, está, desde ya, asegurado, dado el enorme pedido de entradas que se han solicitado.

Por nuestra parte, deseamos que el éxito corone los esfuerzos hechos por la asociación Progenie d'Italia, y por la simpática gestión en que está empeñada.

Se organizará la defensa sanitaria en el Chaco

Aprovechando la oportunidad que le ofrecen los ferrocarriles del Estado, con la jira que han organizado a la zona algodonera del Chaco, y que partirá esta noche de la estación Retiro (C. A.), el presidente del Departamento Nacional de Higiene, que debía realizar en breve un viaje a los territorios del norte, y especialmente al que citamos, donde se han producido últimamente varios pequeños focos epidémicos, ha aceptado la oportuna invitación para estudiar las necesidades sanitarias de la región.

Lleva como acompañantes un médico, el doctor Francisco E. Secco, y el oficial mayor de la sección Propaganda Higiénica y Educación Popular, señor Luis J. Maisonnave, a fin de hacer vacunaciones, examinar y tratar enfermos donde sea necesario, y dar conferencias y demostraciones públicas en los sitios que crea conveniente.

Movimiento de Tesorería

La Tesorería General de la Nación efectuó esta mañana los siguientes pagos: Ministerio de Obras Públicas, 200.000 $; F. C. del Sud, 108.385; Caja Nacional de Jubilaciones y Pensiones, 55.967; Escuela Profesional "Dolores Lavalle de Lavalle", 8433; Cámara Federal de La Plata, 13.564; Intendencia de Guerra, 315.752; Ministerio de Relaciones Exteriores y Culto, 49.768 y FF. CC. del Estado, 200.000 pesos moneda nacional.

EL PUERTO DE ROSARIO

EL P. E. NO HARA LUGAR A LA PRORROGA DE LA TARIFA DE DERECHOS PORTUARIOS

La empresa del puerto de Rosario se presentó al Ministerio de Hacienda solicitando prórroga de la tarifa de aumentos de derechos portuarios que distrutó hasta hace poco tiempo.

Según informes suministrados por el titular de la cartera durante el transcurso de la semana próxima, será dado a conocer un decreto del Poder Ejecutivo no haciendo lugar, probablemente a lo solicitado, en razón de que la empresa recurrente no ha dado cumplimiento a las disposiciones del decreto de aumentos de tarifas, acordadas en otra oportunidad por el gobierno.

Banco de la Nación Argentina

BALANCE CORRESPONDIENTE AL MES DE MARZO DE 1924

Las autoridades directivas del Banco de la Nación Argentina han dado a conocer el balance de la casa central y sucursales, correspondiente al mes de marzo del corriente año.

En el informe respectivo se consigna que durante el transcurso del mes anterior los préstamos con prenda agrícola, ganadera y varias, ascienden a pesos 46.345.333.

La existencia en títulos depositados, es la siguiente:

Títulos nacionales, pesos oro 75.443.100 y $ 449.020.661.57 m|n.; títulos provinciales, $ 3.095.894 oro y $ 44.183.157.70 m|n.; acciones, títulos diversos y otros valores, pesos oro 1.504.292.22 y $ 505.655.318.17 moneda nacional. Total: pesos oro 80.046.286.22 y $ 998.859.157.44 moneda nacional.

El total asciende a pesos moneda legal 1.180.782.515.21 nominales.

Fué inaugurado anoche el nuevo edificio social y el cine-teatro de la Tipográfica Bonaerense

La fiesta organizada para anoche por la Sociedad Tipográfica Bonaerense, con motivo de inaugurarse oficialmente su nuevo edificio social y el amplio salón destinado a cine y teatro de que está provisto además, obtuvo un verdadero éxito.

Era enorme la concurrencia de personas que allí se dió cita a la hora anunciada para la realización del acto público. Asistían muchas familias de los asociados, los componentes de la comisión directiva de la prestigiosa institución, autoridades municipales y el senador nacional señor Delfor del Valle que había actuado como padrino en la colocación de la piedra fundamental del edificio y que fuera especialmente invitado a su inauguración.

Hizo música la banda de policía, cedida gentilmente por el jefe de esa repartición, señor Jacinto Fernández.

Profusamente iluminado el local destacaba sus líneas severas, dentro de la amplitud del espacio que ocupa, con la cómoda disposición de los salones y de sus dependencias.

A las 20 horas, con un público, como lo decimos, numeroso, se dió comienzo al programa, con la ejecución del Himno Nacional.

El presidente de la sociedad, señor Carlos M. Carrére que ocupaba el palco escénico en compañía de otros caballeros, dió por inaugurado el edificio, pronunciando el siguiente discurso:

Señoras, señores, señores consocios:

Una vez más nuestra querida Sociedad Tipográfica Bonaerense, está vestida de gala!

Su larga existencia; los muchos años que han transcurrido desde su nacimiento, al contrario de lo que sucede con la vida de los hombres, sólo han servido para darle mayor fuerza; la savia de sus socios la hace aparecer pletórica de juventud, sin que al dar su propia savia a los que de ella necesitan agote sus recursos. Por el contrario, su vida se fortifica y así busca nueva fuente de recursos, con el fin de contar con las reservas necesarias para cuidar, con el celo y la constancia de una buena madre, la salud y el bienestar de sus hijos.

A la modesta y vetusta casa social de la calle Solís 707 — motivo de orgullo para la guardia vieja de esta sociedad, hoy casi totalmente desaparecida — reemplazó el edificio que en 1904 levantamos sobre este mismo terreno y cuya renta sirvió para destacar a la Tipográfica como la mejor sociedad de socorros mútuos, por el porcentaje de asistencia a sus asociados.

El progreso de esta metrópoli — que trajo como consecuencia exigencias aconsejadas por la higiene — ha hecho necesario demoler nuestra casa social para levantar en su reemplazo este edificio que reune no sólo las condiciones y el confort aconsejado por la higiene, sino también una amplitud y ventilación perfectas.

Nuestra Biblioteca Popular Gratuita, contará con un vasto salón de lectura, lleno de luz y aire, que podrá ser útil al vecindario; ... de los que en ella buscan un reparador descanso a la labor diaria; ya sirviendo a los estudiosos que en sus estantes busquen los conocimientos necesarios requeridos para complementar las explicaciones dadas por sus profesores en las aulas; ya ilustrando también a los que dedican sus actividades en las diferentes industrias.

Este soberbio y a la vez sencillo salón, destinado a dar la renta necesaria para cubrir los compromisos contraídos, con motivo de su construcción, ha de ser, en día no lejano, la nodriza cariñosa que amamante albos y abundantes senos a los que las circunstancias y alternativas de la, coloque en situación de solicitar su sustento.

Tal es su fin; tal es la idea con que ha sido construído.

Su gestación ha sido difícil; muchos sinsabores ha ocasionado a los miembros de la junta administrativa, pero, el fin ha llegado, los administradores han podido dar cima a su tarea y hoy podemos decir a nuestros asociados: Aquí tenéis la obra de la Sociedad Tipográfica Bonaerense, su nuevo edificio social queda inaugurado.

Y en este mismo acto os presento nuestro viejo emblema social estampado en esta bandera, destinada a flamear en lo alto de este edificio, para que el que pase sepa que entre estos muros se rinde homenaje a Trabajo, Ilustración, Fraternidad. Esta bandera es obra del señor Juan Berenguer, que gentilmente la ha donado a nuestra institución.

Señor Delfor del Valle:

Hémos hecho todo el esfuerzo de que hemos sido capaces, para llevar a feliz término la obra a la que tan gentilmente honrásteis con vuestro padrinazgo y sólo nos resta daros nuevamente las gracias por vuestro valioso concurso.

Señores concejales:

Vuestra presencia a este acto, demuestra que sabéis honrar y apreciar, en lo que pueda valer, el esfuerzo realizado por los que coadyuvan con la Comuna, en lo que se refiere a la salud y bienestar de los ciudadanos.

La suma votada por el Honorable Concejo, de que formáis parte, destinada a contribuir a la construcción de nuestro edificio; como podéis apreciar, ha sido invertida en la forma para que fuera solicitada.

Señores consocios:

Terminado este primer paso en nuestro engrandecimiento social; es necesario que llevéis a la junta administrativa elementos jóvenes que tengan las energías necesarias, como para poder emprender la gran tarea de poner en práctica la idea de la construcción de un sanatorio en el que podrían ser atendidos nuestros asociados en su propia casa.

El orador fué saludado al final de su discurso por calurosos aplausos y muy felicitado y reconocido por el aporte con que contribuyó a la realización de esa obra, en la cual colaboraron con igual eficacia e interés, los demás miembros de la comisión directiva, consocios y amigos de la institución.

Luego se cumplieron en el siguiente orden los demás números del programa:

Cinta cinematográfica de la fiesta de la colocación de la piedra fundamental del edificio.

Durante el programa de biógrafo se intercalaron números de concierto con el gentil concurso del ventrílocuo Agudiez con su "troupe" de muñecos parlantes.

El profesor de guitarra señor Fioravante Brugni y su discípulo, señor Héctor A. Novaro, ejecutaron varios números musicales que agradaron mucho.

Hubo declamación por las señoritas Ofelia Fedullo Lantieri y la aplaudida Petite Margarita, con números de parodista de tango.

Tripitas en año bisiesto. Comedia en 6 actos. P. Journal 102, 103. Natural, 1 acto. Viola Daniels en Pies fríos, Cabeza Caliente. Cómica en 2 actos. Joe Rock en Gulso de carne, cómica en 2 actos. Chupitegui seco, cómica en 2 actos Jhonny Hines: Entre dos fuegos, comedia en 4 actos. Douglas Ms. Lean, en Los hombres de acción, (comedia en 8 actos F. N. C.)

—Hoy continuará funcionando el Cine Teatro Bonaerense bajo la dirección de Max Gluksmann.

Arriba: Las autoridades de la Sociedad Tipográfica Bonaerense en compañía del senador nacional señor del Valle durante el acto inaugural. — Abajo: La concurrencia que ocupaba las plateas en el amplio salón del cine-teatro habilitado al público

Jubilaciones y Pensiones Ferroviarias

NOMINA DE LOS ACORDADOS POR EL DIRECTORIO DE LA CAJA

El Directorio de la Caja de Jubilaciones y Pensiones Ferroviarias acaba de acordar los siguientes beneficios:

Jubilaciones ordinarias: Desiderio M. Davico, de los FF.CC. del Estado; Esteban Crosetti, Angel F. Franchi y Juan Baliani, del F. C. de las Catalinas; Felipe Milian, de la oficina de Ajustes de FF. CC.; José Mario Lizarazú, del F. C. Central Argentino; Fernando Pedro Berger, Felix Eleuterio Carreza y Juan Egan, del F. C. de Buenos Aires al Pacífico; José A. Faviar, Alejandro C. J. Andreoni, Mariano Biadene y Antonio Piniotti, del F. C. del Sud; Farón Díaz del F. C. Central Córdoba y José Fortunato del F. C. Oeste de Buenos Aires.

Jubilaciones por invalidez: Luis Franzetti de los FF. CC. de Entre Ríos; Juan Bautista Salini y Benigno Pedro Cufré, del F. C. Central Argentino; Ercole Maggiora, José Surece, Francisco Vincelli, Segundo Bava, Francisco Gramicia y Saturnino Heras, del F. C. Pacífico; Luis Narducci y Nicolás Antonio Colasordo del F. C. Oeste de Buenos Aires; Juan Saavedra y Antonio Mario del F. C. Nord Este Argentino; Cayetano Campana, José Zoanetto, Federico Barbieri y Manuel Flores del Ferrocarril del Sud; Domingo Pelazzo, del F. C. de las Catalinas; y José Fernández Suarez, del F. C. de La Plata al Meridiano V°.

Jubilaciones por retiro voluntario: Vicente Cursi del F. C. Pacífico; y Victorio Dose, del F. C. Central de Córdoba.

Además acordó las siguientes pensiones a los causa-habientes de los ex-empleados ferroviarios: Camilo Baranralle, Ricardo Dallison, Antonio Tejada, Aurelio Cámara, José F. Eloiza, Rafael Quercia, Pedro Lespada, Luis Montovani, Gabriel Lopez, Anselmo Etchevarne, Antonio Gerussi, José Gomez, Daniel Espeche, Pedro Pacífico, Nazareno Católica, Crisóstomo Escobedo, Vicente Esteban Carzoglio y Pedro Silva.

Sociedades anónimas

El P. E., por intermedio del Ministerio de Justicia, aprobó las reformas introducidas en los estatutos de la Sociedad Anónima Hermann Grunwal, Compañía Comercial Importadora.

La distribución de premios y diplomas de la Alliance Francaise

La institución de enseñanza Alliance Francaise, que ocupa uno de los puestos más privilegiados entre sus similares de apreciable consideración entre nuestra sociedad, realizará mañana, a las 15 horas, en el teatro Colón, la ceremonia de distribución de premios y diplomas a los alumnos laureados en los últimos exámenes.

Cumple así la institución de referencia el programa que se trazara al iniciar los cursos que se desenvuelven con el aplauso y aprobación de todos los que conocen de cerca su funcionamiento.

La ceremonia, que promete alcanzar gran brillo, será presidida por el ministro de Francia entre nosotros, y concurrirán distinguidas personalidades y elementos conocidos en los círculos sociales y de enseñanza.

Presentación del general Belloni

El comandante de la quinta división de ejército, con asiento en Tucumán, general de brigada José Belloni, presentóse esta mañana al ministro de Guerra, en su despacho de la Casa de Gobierno.

Movimiento de la renta nacional hasta marzo

ADUANAS Y RECEPTORIAS

El Ministerio de Hacienda ha preparado la siguiente planilla del movimiento de la renta nacional, por las aduanas y receptorías, con fecha 31 de marzo:

Recaudado en el año hasta el mes anterior (febrero): rentas a oro, pesos 25.441.74; a papel, 1.773.894.62; total en m|corriente, 59.596.262.20.

Recaudado en el presente mes (marzo): rentas a oro, 11.834.705.73 y a papel, 683.057.56; total en moneda corriente, 27.580.116.04.

Total recaudado este año: rentas a oro, 37.276.547.47; a papel, pesos 2.456.952.18; total en moneda corriente, 87.176.378.24.

Total hasta la misma fecha de 1923: rentas a oro, 34.209.601.69; a papel, 1.908.327.20; total en moneda corriente, 79.657.421.95.

Diferencia a favor del presente año: rentas a oro. 3.066.945.78; a papel, 548.624.98; total en moneda corriente, 7.518.956.29.

Rentas a oro, calculadas para el año 1924, $ 313.650.000. Correspondiente a 3 meses, $ 78.412.500. Recaudado en 3 meses, $ 84.719.426.06. Superávit, $ 6.306.926.06.

Dirección General de Irrigación

DECRETO DE NOMBRAMIENTOS

Por el Departamento de Hacienda, dióse a conocer el anunciado decreto de nombramiento en la Dirección General de Irrigación.

Seguidamente damos a conocer la nómina de los decretos en cuestión:

Intendente de riego al actual director de las obras del río Negro superior, ingeniero civil Rodolfo Ballester; auxiliar, al actual secretario contador, don Alberto Zorreguieta; contador, al actual contador de las obras del río Negro superior, don César H. Peters; ayudante, al actual escribiente, don R. Walter; inspector técnico, zonas 1a. y 2a., al actual intendente de riego de colonia Zoco, don Thoralf Djrregnard; escribiente, al actual escribiente de colonia Roca, don Juan de Frade; inspector técnico, zonas 4a. a 7a., al actual operador de Chimpay y Belisle, don Ther Claf Anderson; inspector técnico, Chimpay y Belisle, al actual inspector de colonia Vieyra, don Elíseo S. Lavia; intendente de riego e inspector técnico, al actual intendente, don Antonio C. Gatica; inspector, al actual secretario contador, don José Galletti; secretario contador, al actual subinspector, don José Moroni (hijo); inspector en Valle Viejo, don Guillermo González; inspector en Piedra Blanca, al actual inspector don Damián Torino; escribiente, al actual capataz, don Pedro Rivera; secretario contador, al actual compartidor, don Víctor Landaburu; intendente de riego, al actual intendente de riego de Arauco, don Leandro Sent Ocampo; intendente de riego, al actual intendente de riego de Icaño, don Enrique Houviére; segundo jefe e inspector de proveedurías, al actual de la misma designación, don Juan A. Mandrick, y oficial de libros, al actual oficial, don Alberto Mandrick.

FERROCARRILES

LINEAS FERREAS NACIONALES

De acuerdo con lo que dispone un decreto del P. E., el Ministerio de Hacienda, por intermedio de la Tesorería General, entregó a la Administración de los Ferrocarriles del Estado, a cuenta de la suma de pesos 4.000.000 moneda nacional, 200 mil pesos de igual moneda.

Con los fondos en cuestión, la mencionada administración deberá sufragar los gastos que demandan la construcción y explotación de las líneas férreas nacionales.

Las casas en Tucumán para escuelas públicas

Exigencias de algunos propietarios

Tomamos de uno de nuestros colegas de Tucumán el siguiente comentario que se refiere a una situación que hay que solucionar por "patriotismo y cultura".

Dice así ese diario:

"Sabemos que el Consejo de Educación lucha, en estos momentos, con graves inconvenientes de orden financiero, a causa de las exigencias de algunos propietarios de casas alquiladas para escuelas fiscales.

Han vencido algunos contratos y los dueños se niegan a renovarlos en las mismas condiciones anteriores, valídos de la escasez de casas disponibles en la capital. Exigen ahora un desconsiderado aumento de alquiler.

En esta forma, la partida del presupuesto escolar destinada a alquileres, resulta insuficiente, planteándose, con tal motivo, un serio conflicto.

Sabemos de propietarios de posición muy desahogada, que son, precisamente, los que mayores dificultades e intransigencias oponen.

Si la sordidez es en todo momento detestable, en esta emergencia lo es doblemente por tratarse de casos excepcionales atentatorios a la cultura y al patriotismo.

Los intereses de los propietarios están perfectamente garantidos y no se les pide ningún sacrificio, sino que dejen las cosas como antes estaban, ya que el aumento de la renta exigido no se justifica con nada: pretenden aprovechar la oportunidad, extorsionando al gobierno para que pague más alquileres. No es justo."

Jubilaciones y Pensiones Civiles

Por decretos de la fecha, el Poder Ejecutivo acordó las siguientes jubilaciones civiles.

Fernando Mantaras, empleado del Banco de la Nación; Fernando Antonio Latorre, empleado del Banco de la Nación; Noé Lázaro Lucero, ex escribiente del Ministerio de Guerra y Manuel Galarraga, profesor de Trabajo Manual de la Escuela Normal Mixta de Dolores.

Agregados militares extranjeros

VISITARAN LOS INSTITUTOS DEL EJERCITO

Los agregados militares a las legaciones extranjeras acreditadas ante el gobierno argentino harán una visita a los distintos institutos del ejército, especialmente invitados por el Ministerio de Guerra.

El 21 del corriente comenzarán por la escuela de mecánicos, visitando sucesivamente la de tiro, la de suboficiales, el Colegio Militar y la Escuela Superior de Guerra, a donde concurrirán el día 25.

Hasta ahora han prometido asistir a estas visitas los siguientes agregados militares: a la legación de España, comandantes Julián Chacel Norma y Pedro Corral Tomé; a la de Estados Unidos, coronel Juan D. Long; a la de Chile, mayor Miguel Palacios Hurtado; a la de Inglaterra, capitán Arturo Vere Bettingtoz; a la del Brasil, capitán Valentín Benicio da Silva, y a la del Paraguay, teniente coronel José J. Sánchez.

Acompañarán en su jira a los visitantes los militares argentinos teniente coronel José Alvea y teniente primero Mac Hannaford.

Unión Cívica Radical

EN EL COMITE DE LA SECCION 11a.

En la última sesión realizada por la comisión directiva del comité radical de la circunscripción 11a, se puso a consideración la actitud asumida por su presidente, como diputado, al formar parte de uno de los bloques políticos de la Cámara. La mayoría apoyó esa actitud, salvando la responsabilidad de sus votos en contra los señores ingeniero Carlos C. Reissig y Carlos Gilardoni, miembros de dicha comisión.

El señor Reissig refutó enérgicamente los argumentos invocados para tratar de justificar la conducta del presidente del comité, destruyéndolos con sólidos reflexiones y consideraciones al respecto. Sin embargo la medida tan reclamente atacada fué impuesta por una verdadera extorsión.

No ha habido unanimidad, para apoyar la resolución de referencia, como se dice.

SUBCOMITE DE LA JUVENTUD DE LA CIRCUNSCRIPCION 5a.

Este subcomité, en su última reunión, que fué presidida por el señor Francisco Maselli (hijo), resolvió solidarizarse con la actitud asumida por el comité seccional que dirige el señor D. Juan A. Pellerano, a raíz de la campaña derrotista sostenida por un grupo de afiliados al partido Radical. En dicha resolución se aplaude la medida ejemplar asumida por el comité de la sección 5a, traducida en el enérgico documento dado a la publicidad por las autoridades del mismo.

CIRCUNSCRIPCION 17a.

"Juventud Radical"

De conformidad con lo informado ayer en estas columnas, el resultado obtenido en el circuito 165, en la elección reciente, fué: radicales 19.., socialistas 434, elección de diputados y en la de senador nacional, 493 radicales y 457 socialistas.

Como se recordará el comité del epígrafe que preside el señor Santiago ni Jiménez, desarrolló su acción con mayor intensidad en ese circuito, baluarte del adversario, obteniendo un merecido triunfo.

El comité ha resuelto, pasar una nota a los veinte ciudadanos afiliados al mismo, que junto con los representantes del subcomité "Adelante los que quedan" fiscalizaron el acto eleccionario, agradeciendo su eficaz y patriótico concurso prestado en ese momento.

HABERES DEL EJERCITO

A la Intendencia de Guerra le fueron entregados hoy 315.752 pesos moneda nacional, importe de las planillas de haberes y gastos de las siguientes dependencias de ejército:

Ministerio de Guerra, Disponibilidad, Escuela de Suboficiales, Regimientos 5, 7 y 11 de infantería; grupos 1o. y 2o. de artillería a caballo y batallón 3o. de zapadores pontoneros.

El embarcadero flotante "E 5"

HA SIDO LIBRADO AL SERVICIO PUBLICO

Por intermedio del Ministerio de Obras Públicas, el Poder Ejecutivo libró al servicio público el embarcadero flotante "E 5" destinado al puerto de Hernandarias.

NOTAS DE ARTE

Un retrato de Márquez

Retrato de la señora Delia Gowland de Alvarez de Toledo

El pintor argentino señor Márquez, exhibe actualmente en la Galería Witcomb, un retrato de la señora de Alvarez de Toledo, que le clasifica singularmente dentro del reducido número de especialistas con que en el género contamos.

Trátase de una tela de grandes proporciones, resuelta con sinceridad y valentía, buscando un suave arabesco que envuelve con gracia las líneas de este retrato en que la distinguida dama ha sido representada de pie.

El pintor ha buscado la oposición que resulta en manera acertada, entre el tono obscuro del manto de pieles que desde sus hombros, va deslizándose sobre el blanco brillante de la seda del vestido, procurando un primer plano más acentuado en la fina coloración del abanico.

La obra es, sin duda, encomiable y el señor Márquez ha procurado que dentro de la amable técnica que resuelve la cabeza, resulte mayor intensidad en la vida de los ojos.

...dición del Hospital Rawson

...portación al Departamento Ejecutivo

...da de ayer en el Concejo Deliberante

...sidido por el doctor Casco, ayer ...ubrió el Concejo Deliberante.

...ego de darse lectura de los ...tos entrado se pasó a considerar ...inuta presentada por el conce... ...imenez, por la que se pide al D. ...e gestión ante la compañía de ...rías Lacroze a los efectos de que ...implante un servicio regular ...nte todo el año, en las horas de ...ada y salida de los alumnos y ...personal del Instituto Superior ...Bellas Artes y demás estableci...tos situados en la zona del Ba...rio Municipal.

...probada esta minuta, se conside...tra del concejal García Anido, ...solicita se hagan cumplir las or...anzas que prohiben la colocación ...gallineros en las azoteas y colo... ...macetas, tinas por otros recipien... ...con plantas en las cornisas, para... ...balcones y ventanas, siempre ...ofrezcan un peligro para la se...idad pública.

...continuación se leyó por Secre...ía el siguiente proyecto de orde...a, presentado por el concejal ...dicho.

...Departamento Ejecutivo proce... ...inmediatamente a cancelar to...los permisos que hubiese otorga... ...para efectuar construcciones en ...terrenos adquiridos o a adquirir... ...para el ensanche de calles o rec...ación de las mismas.

...ampoco permitirá la reconstruc... ...o reparación de los edificios ...tados por los ensanches.

...En ningún caso y bajo ningún pre...exto el Departamento Ejecutivo per...itirá la ocupación de los terrenos ...ue se encuentren incorporados a la ...a pública.

...Quedan derogadas todas las dis...iciones que se opongan al cumpli...iento de la presente ordenanza.

...Al fundamentar este proyecto, el ...García Anido manifestó, que con...eraba un grave error el haber ...orgado concesiones que permitie... ...edificar o reconstruir sobre la ...ea destinada para ensanchar las ...as.

...El proyecto pasó a comisión.

...Otra tanto se hizo con los proyec... ...que prohiben tener perros en ca... ...de familia, excepto las que tuvie... ...jardín y del que esconera las ...ultas impuestas por el pago del ...puesto de alumbrado, barrido y ...mpieza.

...emolición del hospital Rawson—

...El concejad Zaccagnini presentó ...n la sesión de ayer la siguiente mi...uta:

..."El H. C. D. desea que el D. E. ...ntes de proceder a la demolición y ...reconstrucción del Hospital Rawson ...ast lo ha resuelto le facilite los ...nformes y le dé la intervención que ...corresponde, de acuerdo con la ...rdenanza de 28 de diciembre últi...

..."Al mismo tiempo solicita se le ...nforme en virtud de que autoriza... ...ón ha contratado los servicios de ...genieros y arquitectos para lo con...ección de planos, así como la adju...icación de la dirección de las obras ...realizarse."

...Al fundarlo se refirió el Sr. Zaccag...ini a la sanción del empréstito y a la ...olución por la cual se aprobaba el ...an general de construcciones hos...alarias. Como no se ha cumplido ...disposición que obliga al D. E. a ...entar en cada caso al Concejo ...planos de cada obra a realizarse ...de ello se ha desalojado el ...Rawson para demolerlo, lo ...quivale al comienzo de unas ...s con las cuales tal vez el Con...o pudiera no estar de acuerdo con ...ía aclarar la situación, con mayor ...otivo por que es indispensable fi... ...normas de conducta en la inver...ón de los millones del empréstito, ...n ánimo de estorbar la acción de ...s distintas dependencias municipa...es, pero para cumplir con disposi...ones expresas de la ordenanza men...onada.

...Esta minuta dió lugar a un intere...ante debate, manifestándose de ...cuerdo con la misma los concejales ...Castiñeiras, Gallo y Tedin Uri...uru, aprobándose.

...Finalmente se votó un despacho ...e comisión de previsión y asis...encia social, por el que se destina ...suma de 10.000 pesos a la Fede...ación Atlética Argentina con moti...o del torneo Sudamericano que se ...elebrará el 17 del corriente.

ASOCIACIONES CIVILES

...Dióse a conocer esta mañana un ...ecreto del Ministerio de Justicia, ...or que se concede personería juri...ica a la Asociación Argentina de ...ana Tennis.

Ganado en pié y productos de lechería

EXPORTACIONES DE LA SEMANA

...Durante la semana que hoy termi...a, la Dirección de Ganadería inter...no en los siguientes embarques de ...ganado con destino a ultramar: va... ...Westhorpe", a Rotterdam (Ho...anda), 291 novillos mestizos Dur...am, de 4 1|2 a 8 1|2 años, prome...io de peso. 720 kilogramos; idem ..."Valserusa", a Génova, 262 novillos ...estizos Durham, de 3 1|2 a 5 años, ...romedio de peso: 630 kilogramos, y ...0 novillos id. de 2 1|2 a 3 1|2 años, ...romedio de peso: 493 kilogramos.

...En el mismo período, la referida ...epartición, intervino en los siguien...es cargamentos: Manteca dulce: ...8.676 kilogramos a Inglaterra, ...100 a Francia, 8.890 a Alema...ia, 15.610 a Italia, 400 al Para...uay, y 75 a Chile; manteca salada: ...420 a Inglaterra, 25.600 a Fran...ia y 3.810 a Alemania; queso ...arm: 44.300 a Francia y 21.000 a ...orte América; queso Goya: 10.628 ...Paraguay; queso Pategrás. 1000 ...Paraguay; queso Mar del Plata: ...0 idem; queso Pecorino: 120 ...dem; queso Sardo: 50 idem; queso ...el país: 36 a Chile; queso Reggia...o: 250 idem; crema: 2.400 a la ...O. del Uruguay.

Peralta Martínez y Serna

...VELEZ SARSFIELD. — JUDI... — Terreno calle Orán 559, en... San Eduardo y Morón. A 5 cua...as de la Av. Rivadavia. Tiene ser...icios de tranvías y ómnibus próxi...os. Venta por orden del señor juez ...octor Padilla, secretaría del doctor ...öllera. Sucesión de don Pascual ...rnicola.

...Base, $ 10 los 75 centímetros cua...rados, o sea la vara cuadrada.

...El domingo 27 de abril, a las 15, ...el mismo.

...Dimensiones: 8 m. 66 (10 v.) de ...ente al S. O. por 45 m. 032 (52v). ...uperficie 389.97 m. c. (520 v. c.). ...El comprador entregará 8 o|o de se... ...y 2 o|o de comisión. Informes, ...20 San Martín 326. — Peralta Mar...nez y Serna. — Carlos M. Döllera, ...ecretario.

Ajedrez

MISCELANEA

La "Schweizerische Zeitung" refiere que un día se presentó en el café Safrán, en Zurich, un aficionado al noble juego, que declaró llamarse el doctor Kruger, de Berlín. En seguida encontró adversarios, y todos los aficionados notaron desde el principio que su juego estaba lleno de contrasentidos y de jugadas finas; sus aperturas eran extravagantes e incorrectas y no se sabía si se trataba de un mistificador o de un verdadero maestro.

El doctor Kruger, por su parte, manifestaba que le sorprendía que allí no se conocieran ni su nombre ni sus descubrimientos ajedrecísticos; además, pretendía que en el Giuoco Piano se podía sacrificar la dama en la sexta jugada, para obtener un ataque irresistible. Nunca le faltaron adversarios; uno de los más fuertes jugadores del café citado, ansioso de probar la fuerza del recién llegado, emprendió la partida siguiente:

Blancas Dr. Kruger	Negras M. Pasternach
1. P4AD	P3R
2. P3CD	P4D
3. P3R	P5D
4. A2CD	P4AD
5. C3TD	C3AD
6. P4CR	P4R
7. A2CR	P×P
8. PD×P	D×D+
9. T×D	A×P
10. T2D	P3A
11. C5C	T1A
12. P3TR	A2D
13. C2R	P3TD
14. 0—0	P×C
15. TR1D	C1C
16. P4A	PC×P
17. P×PR	A3A
18. C4A	A×A
19. T×A	P×PC
20. C5D	P4A
21. P6R	C2R
22. C4A	T1C
23. P×P	P4CR
24. C5T	A3T
25. C6A+	R1A
26. P4R	P5AR
27. P4T	P5C
28. C×P+	R1R
29. C6A+	R1A
30. T1AR	P6C
31. A5R	T3C
32. A×P	R2C
33. P5T	T×C
34. A5R	A6R
35. R1T	A5D
36. T×P+	R1T
37. T×T	R2T
38. T7A+	R3T
39. A4A+	R×P
40. T7T++	

Algunos días después de haberse jugado esta partida, los aficionados suizos supieron que el tal Kruger no era otro que el entonces campeón del mundo, doctor Emanuel Lasker, que, habiéndose dejado crecer la barba, no había sido reconocido por ninguna persona.

El doctor Lasker es afecto a divertirse en forma parecida. He aquí otra anécdota graciosa del famoso ajedrecista:

M. R., propietario de un acreditado restaurant de Berlín, era un hábil jugador de ajedrez, a quien sus numerosas victorias lo habían hecho bastante presuntuoso. Un día llegó al Café del Teatro y le pidió al señor Weiss hacer unas partidas; ganaba todas, y cada una de sus victorias era acompañada de observaciones más o menos descorteses sobre la destreza de su adversario.

Se había formado un corro de mirones alrededor de ellos, y en un momento de entusiasmo, M. R. declaró que él sería capaz de jugar una partida con cualquiera de los presentes, por mil marcos contra uno.

Un joven de unos treinta años, que había estado observando las contingencias del juego, se adelantó y dijo que estaba dispuesto a jugar en estas condiciones. Si tenéis dinero para perder, dijo M. R., podéis sentaros.

La partida comenzó y después de varias jugadas, M. R. exclamó: ¡Os doy mate en tres jugadas! Es verdad, respondió el contrario, pero, como lo vais a ver, yo os lo daré en dos.

La segunda y tercera partida tuvieron igual resultado, y mientras tanto los mirones se divertían en grande, no faltando quién se chanceara de M. R., aludiendo a su fuerza ajedrecística; el señor Weiss también aprovechó para desquitarse, y le preguntó si tenía encima los tres mil marcos o si necesitaba un préstamo.

A todo esto, M. R, miraba ansioso a su joven adversario, tratando de adivinar si le exigiría la suma, pero éste no la quiso aceptar, y en cambio, le dió su tarjeta, donde se leía: "Dr. Emanuel Lasker". M. R. guardó la tarjeta en el bolsillo, consolado de haber sido vencido por el campeón.

(De "La Stratégie").

En defensa de la ley 11.289

EL ACTO DE ANOCHE EN LA ASOCIACION FERROVIARIA NACIONAL

Como estaba anunciado, se realizó anoche en el local de la Asociación Ferroviaria Nacional la conferencia en defensa de la Ley 11.289, de jubilaciones y pensiones para empleados y obreros de comercio, industria, periodistas, gráficos y marina mercante.

Ante un público que excedía de 1.500 personas, abrió el acto el presidente de la Comisión pro jubilaciones, explicando detalladamente las causas exclusivas de la oposición que se hacía a la Ley de jubilaciones, motivada en gran parte por la propaganda interesada de entidades seetarias y patronales.

Seguidamente, el presidente de la Asociación Ferroviaria Nacional usó de la palabra y explicó todos los beneficios que la Ley 10.650 de jubilaciones ferroviarias otorga a sus afiliados, para llegar a la conclusión de que la ley recientemente sancionada (11.269) otorgaría esos mismos beneficios, igual proceso que el que sigue esta ley, ahora, sofrió la ley ferroviaria en aquel entonces; sin embargo, no hay actualmente ningún obrero ferroviario que proteste o renuncie los beneficios de su ley de jubilaciones.

A continuación, ocupó la tribuna el vicepresidente de la Asociación Ferroviaria Nacional, quien igualmente que los oradores que le precedieron en el uso de la palabra, puso de manifiesto todos los beneficios que otorga esta ley.

TRENES DE EXCURSION A CARHUE

La empresa del Ferrocarril del Sur, con motivo de las fiestas de Semana Santa ha resuelto expender boletos especiales de primera clase a Carhué al precio de $ 82.60 para el viaje de ida y vuelta para los trenes de excursión que saldrán el miércoles próximo y que regresarán el domingo.

Nota gráfica de la carrera de las XII horas

Ante numerosa concurrencia se está realizando en el hipódromo Argentino, la carrera de resistencia de las XII horas.

En la fotografía No. 1, aparece el jurado, que va clasificando el orden de los concurrentes.

Abajo: Un aspecto de la carrera, Bagual, que encabezaba la marcha; hubo de ser retirado después por haberse mancado.

Gauchos y cowboys

Un interesante espectáculo

Se encuentra en esta capital Arturo Acord (Art Acord) la estrella cinematográfica de Universal, que será una de las mayores atracciones en el emocionante espectáculo que se realizará en breve en el local de la Sociedad Rural de Palermo. La acompaña la señorita Luisa Lonaine, otra famosa estrella cinematográfica.

Art es un antiguo conocido nuestro, pues lo hemos visto tantas veces aparecer en los films. Es un espléndido tipo masculino, alto seis pies, más o menos, derecho como un fusil y muy bien proporcionado, aunque no macizo, en una palabra, el tipo perfecto del atleta. Tiene un contrato con la "Universal Pictures Corporation" bajo cuyas órdenes está realizando una tournee.

Con mucha dificultad conseguimos unos datos sobre su vida.

Art Acord era ya muy conocido, antes de ingresar en la sociedad cinematográfica Universal, como un experto domador de caballos y hábil en el manejo del lazo.

Su padre, rico estanciero de Oklahoma, hubiera deseado que siguiera los estudios universitarios, pero estos deseos fueron frustados por la extraordinaria habilidad de Art en la doma de potros y asuntos de campo, pues no había torneos campestres en los cuales no resultara vencedor, adjudicándose todos los premios ofrecidos.

Art tiene todas las características del genuino cowboy, el habla despaciosa, la sutileza en las observaciones, el gallardo modo de andar, y la seriedad caballeresca; en el no hay nada artificial, es un producto genuino del West.

Este es el personaje que veremos en la próxima semana, medirse con su "team de cowboys" con los mejores jinetes y domadores argentinos.

Ministerio de Obras Públicas

LICITACIONES APROBADAS POR EL PODER EJECUTIVO

Por resoluciones de la fecha el ministro de Obras Públicas ha aprobado las siguientes licitaciones:

De 160 toneladas de carbón Cardiff, a la firma Wilson Sons y Cía. Ltd. con destino a la Sección Tráfico del puerto de La Plata, por pesos 4.720 moneda nacional.

De 30.000 kilogramos de acero dulce de plaza en barras "T", a la firma S. A. Establecimiento Klockner Usinas Maastaedt, con destino a los trabajos del muro de circunvalación del Puerto de la Capital, por un importe total de $ 3.751 moneda nacional.

Territorios Nacionales

Por intermedio del Ministerio de Justicia, dióse a conocer un decreto del P. E. nombrando director interino, de la cárcel de Santa Rosa (Pampa Central), al actual subdirector Juan Antonio López, mientras dure la licencia acordada al director señor Andrés Delfino.

—Nombróse auxiliar del juzgado letrado de la Pampa al señor Manuel A. Santesteban, en reemplazo del señor Carlos Gallastegui, cuya renuncia se acepta.

Títulos de propiedad de tierras fiscales—

Fueron firmados hoy por el presidente, varios títulos de propiedad de tierras fiscales, a favor de colonos residentes en los territorios nacionales.

La nómina de los favorecidos será dada a conocer el lunes próximo, por el Departamento de Agricultura.

Forma de combatir las paperas y el coto

INFORME DEL CONSULADO ARGENTINO EN SAN FRANCISCO

El Ministerio de Relaciones Exteriores ha sido informado por su representante comercial en San Francisco de California, del objeto y uso del iodo en las aguas corrientes en algunas ciudades norteamericanas, con el fin de combatir ciertas enfermedades conocidas entre nosotros con los nombres vulgares de paperas y coto, informe que aquel Departamento dispone pasarlo al Ministerio de Obras Públicas, por creerlo quizás, el que más interés pueda tener en la novedad hallada por el cónsul informante.

Dicho informe ha sido pasado para ilustrar en el máximo de lo posible a nuestra institución designada Obras Sanitarias de la Nación; el informe dice así:

"Señor ministro: Por considerarlo de interés para nuestras provincias del norte y por si se desea llevarlo a conocimiento de las autoridades respectivas, comunico a V. E. que en algunas ciudades norteamericanas, se acostumbra a mezclar con las aguas corrientes potables, cada seis meses y por períodos de tres semanas, cierta cantidad de iodo, (iodine), a fin de combatir las enfermedades epidémicas conocidas por los nombres de paperas y "goiterá", (coto). Según opinan ciertos médicos, el iodo fortifica la glándula tiroide y hace que sus funciones no se atrofien. En algunas escuelas primarias se da a los niños tabletas de "iodine", con el mismo objeto indicado".

Instrucción Pública

ESCUELA PROFESIONAL DOLORES LAVALLE

A la secretaría de la Escuela Profesional "Dolores Lavalle de Lavalle" le fueron entregados esta mañana por el Departamento de Hacienda 8.433 $ mn., valor de la planilla de sueldos y gastos de aquel establecimiento de enseñanza, por el mes de marzo pasado.

Administración Nacional

Cárcel de encausados—

El P. E. resolvió dejar sin efecto la suspensión impuesta al escribiente de la cárcel de Encausados, señor Francisco Vecchiarelli.

Pasajes y fletes oficiales—

La administración del F. C. del Sud percibió hoy del Ministerio de Hacienda $ 108.385 m|n., en pago de pasajes oficiales y fletes oficiales.

Caja de Jubilaciones—

Por descuentos del 5 o|o a los haberes de los empleados de la administración, la Caja Nacional de Jubilaciones y Pensiones Civiles retiró del Departamento de Hacienda, pesos 55.967.

Cámara Federal de La Plata— . . .

Cumpliendo órdenes del Ministerio de Hacienda, la Tesorería General de la Nación entregó esta mañana a la Cámara Federal de La Plata, $ 135.64 m|n., total de la planilla de sueldos y gastos por el mes de marzo último.

Sueldos del Arzobispado y obispados.

La habilitación del Departamento de Relaciones Exteriores y Culto, retiró de la Tesorería General, pesos 49.768 m|n., suma destinada a la liquidación de las planillas de haberes y gastos por el mes de marzo del Arzobispado y obispado.

Jornales de Obras Públicas—

Con destino al pago de los jornales del personal obrero por el mes de marzo último, la habilitación del Ministerio de Obras Públicas recibió del Ministerio de Hacienda, la suma de $ 200.000 m|n.

Consejo Nacional de Educación

Nombramientos. — En la última sesión del Consejo Nacional de Educación, se resolvió nombrar maestra de tercera categoría para la Escuela N.o 34, de Misiones y en reemplazo del señor Alfredo atier, que fué declarado cesante, a la maestra normal señor Juan Larrandaburu de San Martín, quien actualmente desempeña el cargo en carácter de suplente.

Traslado. — Se trasladó al preceptor de la escuela anexa al regimiento 18 de infantería destacado en Santiago del Estero, señor Mario Petrillo, a la escuela anexa al regimiento 19 de la misma que está en Tucumán.

Pases. — Se acordó para obviar los inconvenientes que acarrea la acefalía de la dirección de la escuela número 7 del Chubut, los siguientes pases que propone la Inspección de Territorios.

a) Pasar a la escuela número 7 del Chubut, provisoriamente y hasta tanto se regularice la situación del titular, a la actual directora de la escuela número 11 del mismo territorio, señora Gabina del C. S. de Magallanes.

b) A la escuela número 11, del Chubut y en la misma forma que la anterior, en reemplazo de la señora de Magallanes, a la actual directora de la escuela número 62 del mismo territorio, señora Zulema I. de Merlo. Se nombró su reemplazante al maestro normal señor Alberto A. Ferriol, considerándose este nombramiento como de suplente.

Caja de Ahorros de Tucumán

SORTEO DE HOY

Con	$ 25.000	7836
,,	3.000	15512
,,	1.000	13864
,,	500	9212
,,	250	16856
,,	250	17760
,,	100	1322
,,	100	2658
,,	100	4987
,,	100	6774
,,	100	9760
,,	100	10088
,,	100	12078
,,	100	18170
,,	100	21803
,,	100	24371

Lotería de Montevideo

SORTEO DE HOY

Con	20.000	pesos	oro	13644
,,	10.000	,,	,,	16259
,,	2.000	,,	,,	4576
,,	,,	,,	,,	8583
,,	,,	,,	,,	13256
,,	1.000	,,	,,	9436
,,	,,	,,	,,	19279
,,	500	,,	,,	17973
,,	,,	,,	,,	20494

NOTAS POLICIALES

Ecos de la defraudación a la Casa Harrods

RODGER BLACK SE ENCUENTRA DESDE HOY EN EL DEPARTAMENTO DE POLICIA

Oportunamente nos ocupamos de la importante defraudación cometida en perjuicio de la Casa Harrods por el segundo jefe de la caja general, Diego Rodger Black, y más tarde de su detención llevada a cabo hace algunos días en General Alvarado, provincia de Buenos Aires.

El acusado, que fué traído esta mañana, por el empleado de investigaciones Mariano Gutiérrez, se encuentra alojado en la Sección Defraudaciones y Estafas, y será interrogado esta tarde detenidamente por el señor juez de instrucción que entiende en la causa.

Al ser formulada la denuncia correspondiente por el gerente de la casa damnificada Miguel S. Krauthammer, éste hizo saber a la policía que el acusado, con el fin de que no se apercibieran de la maniobra que venía realizando y en previsión de ser descubierto cuando se efectuara un arqueo de caja, depositaba cheques que figuraban al cobro, todos los

Diego Rodger Black

cuales estaban firmados por Augusto Williers. Detenido éste, pues Rodger Black había desaparecido, fué sometido a un detenido interrogatorio, confesando entonces que en connivencia con su padre, Carlos Williers, habían entregado los cheques de referencia al acusado, precisamente para que éste no fuera descubierto, agregando que ellos habían recibido de Rodge Black 37.000 pesos, suma que les fué entregada por aquél en fracciones de 1.000 y 2.000 pesos.

En vista de lo expuesto por Augusto, fué detenido también su padre, y ambos, conjuntamente con el acusado, serán puestos a disposición del juez que entiende en la causa.

En cuanto a Rodger Black, declaró al subcomisario Larrosa que la primera vez retiró de la caja 1.000 pesos inducido por Carlos Williers, quien los necesitaba para efectuar un pago, siendo posteriormente obligado a sacar nuevas sumas mediante la amenaza de denunciarlo, llegando así a defraudar a la casa Harrods en la suma de 53.000 pesos.

Carlos y Augusto Williers y Rodger Black, serán pasados hoy mismo al Palacio de Justicia.

Hecho de sangre en la vía pública

SUJETO HERIDO DE DOS PUÑALADAS POR UN MENOR DE 17 AÑOS

Anoche en la vía pública se desarrolló un grave hecho de sangre, del que fueron protagonistas Juan Boggini y Alberto L. Schurz, ambos argentinos, solteros, de 21 y 17 años de edad, respectivamente.

A estar a las informaciones recogidas por la policía, los nombrados se hallaban resentidos desde hace algún tiempo, a causa de que Boggini provocaba sin causa alguna a Schurz.

En más de una ocasión, con ese motivo, sostuvieron violentos altercados y hubiesen reñido a no haber intervenido amigos de ambos, quienes trataron por todos los medios que las cosas no tuvieran consecuencias mayores.

Anoche, a eso de las 22, los rivales encontráronse en la esquina de las calles Juan Bautista Alberdi y Ensenada, y después de una breve discusión, trabáronse en riña.

Durante la lucha, Schurz, que llevaba la peor parte, extrajo un pequeño cuchillo que ocultaba entre las ropas y atacó a su adversario, hiriéndolo de una puñalada en el costado izquierdo y de otra en el brazo derecho.

Un agente de policía que se hallaba de servicio en las inmediaciones y que se dió cuenta de lo que ocurría, se dirigió al sitio donde se encontraban los contendientes, pero no pudo detener al agresor, quien emprendió la fuga al advertir su presencia, refugiándose en su domicilio, Laguna 434.

Recogida la víctima en una ambulancia de la Asistencia Pública, fué llevada al Hospital Parmenio Piñero, donde quedó internada en grave estado.

Requerida la presencia de la superioridad por el agente en cuestión, acudió el subcomisario Sentoris de la comisaría 40a., quien, enterado de lo que ocurría, se dirigió a la casa de la calle Laguna, donde detuvo al heridor, secuestrando además el arma empleada.

El acusado no niega el hecho y declara que procedió así debido a que fué agredido por Boggini. Este aún no ha sido interrogado.

Empleado infiel

Sergio Rodríguez, establecido con negocio de vinos en la calle Ventana 3838, denunció ayer en la comisaría 34a., que su dependiente Gustavo Bello desapareció defraudándolo en la suma de 230 pesos, importe de cuentas que cobró a varios clientes.

Produjéronse dos principios de incendio

En la casa Yapeyú 675, domicilio de Faustina Guineze, se produjo esta madrugada un principio de incendio en dos cocinas de madera, siendo el fuego sofocado en breves instantes por una dotación de bomberos del cuartel central, sin que ocasionara mayores daños.

—En los fondos de la casa Castro Barros 761, se originó un principio de incendio en una pequeña cocina de madera. El fuego fué sofocado por vecinos y algunos agentes de la comisaría 10a. Los daños son insignificantes.

No se ha establecido en ninguno de los dos casos el origen del fuego.

Logróse esclarecer una importante estafa

LOS AUTORES QUE SON DOS, SE ENCUENTRAN DETENIDOS

El personal de la Sección Defraudaciones y Estafas, a cargo del subcomisario don Enrique Larrosa, después de múltiples averiguaciones logró identificar y detener a los autores de una importante estafa.

Pedro Pablo Amigo

Según se recordará, el día 3 de enero del año en curso, don Manuel Zamora, jefe de la Sección Cargas de la Estación Buenos Aires de la Compañía de Ferrocarriles de la Provincia, concurrió a la comisaría 28a., manifestando que dos días antes, personas desconocidas se habían presentado al galpón N.o 7 y, mediante una orden falsa que exhibieron al empleado allí de servicio, habían retirado diversas mercaderías avaluadas en 8.000 pesos.

En la citada seccional se practicaron entonces diversas averiguaciones con el fin de identificar y detener a los autores; pero como ellas no dieran resultado, las actuaciones fueron remitidas al Palacio de Justicia a disposición del señor juez de instrucción doctor Jaime Llavallol.

Poco después ese magistrado pasaba lo santecedentes a la Sección Defraudaciones y Estafas, encargando de la dirección de la pesquisa al jefe de esa dependencia don Enrique Larrosa. Este a su vez comisionó al oficial Miguel Cacciabue y empleado Gervasio Benítez, quienes, después de varios días de labor, lograban identificar a los autores de la estafa y más tarde detenerlos.

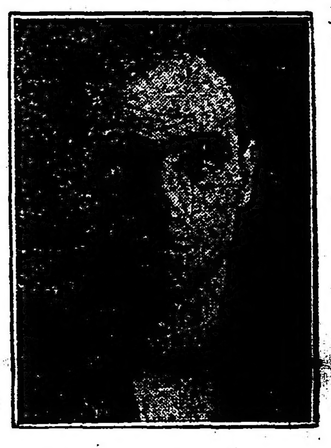

Luis Uncello (a) Pan Dulce

Eran ellos los sujetos de malos antecedentes Luis Ucello o Juan Bautista Usella (a) Pan Dulce, y Pedro Pablo Amigo, quienes una vez en el Departamento de Policía fueron reconocidos en rueda de presos por los empleados de la empresa damnificada que intervinieron en la entrega de las mercaderías.

Los delincuentes, que se han confesado autores del delito, serán remitidos al Palacio de Justicia a disposición del juez de la causa, y entre tanto la policía continúa las averiguaciones para lograr el secuestro de las mercaderías que se presume han sido enajenadas en una barraca de Avellaneda.

Familia en la indigencia

Desde esta mañana se encuentra alojada en el departamento de policía la señora Adela Costabile en compañía de siete hijos, el mayor de 11 años y el menor de un mes de edad, quien carece de domicilio, por haber sido desalojada de la casa Campana 3455, mientras estuvo internada en un establecimiento hospitalario, de donde fué dada de alta ayer.

La señora de Costabile fué abandonada por su esposo, Vicente Ricardi, y debido a su delicada salud, se halla imposibilitada para trabajar.

Las personas caritativas pueden aliviar la afligente situación de esa familia enviando cualquier suma de dinero al departamento de policía, donde ya se ha iniciado una subscripción.

Atentados contra la propiedad

Nicolás Garabediano, dueño de la tienda San Antonio 785, denunció en la comisaría 32a. la substracción de 3 piezas de género, que valuó en 120 pesos.

—De la plataforma de un tranvía de la línea número 5 de la empresa Anglo Argentina, en Rivadavia y Misiones autores ignorados hurtaron un paquete con mercaderías de propiedad de la razón Bailey y Cía., establecida en la calle B. Mitre 1265.

Lo substraído aún no ha sido valuado. La policía de la sección 8a., tomó la intervención correspondiente.

Los cansados de la vida

Anoche, en su domicilio Nazca 217, por estar cansado de la vida, Miguel Faure, boliviano, de 33 años, puso fin a su existencia ingiriendo una dosis de cianuro de potasio.

La policía de la sección 38a., que tomó la correspondiente intervención, dió cuenta del hecho al señor juez de instrucción doctor González Oliver.

El cadáver de Faure fué remitido a la Morgue a los efectos de la autopsia.

Desacato

Encuéntrase detenido en la comisaría 29a., Alfredo Macesateri, por haberse desacatado al agente de ese personal Raúl Sabao, chapa 5543, al intervenir éste en un desorden promovido por el acusado.

DE LAS PROVINCIAS Y TERRITORIOS

BUENOS AIRES

DE LA PLATA

(DE NUESTRA AGENCIA)

El gobernador Cantilo visitó las divisiones de la secretaría del Ministerio de Obras Públicas

OFICINA DE PUBLICIDAD. — MESA DE ENTRADAS. — OFICINA DE EXPROPIACIONES, etc. etc.

Excelentes impresiones recogidas por el primer mandatario

LA PLATA, abril 12. — En nuestra edición de ayer adelantamos la noticia de que el gobernador de la provincia, acompañado de varios funcionarios, había visitado la secretaría del gabinete de Obras Públicas.

Hoy, con más tiempo, podemos agregar interesantes pormenores sobre los resultados de esta visita, una de las varias que el primer mandatario bonaerense está realizando con singular eficacia.

El gobernador señor Cantilo acompañado de su secretario D. Luis Rodríguez Irigoyen, llegó al despacho del ministro de Obras Públicas doctor Antonio Rodríguez Jáuregui poco después de las 14 y 30. Luego, acompañado en su recorrida por el titular de la cartera, por el oficial primero de Obras Públicas doctor Pedro González Gastelú, del oficial segundo don Raúl A. Apold, del diputado nacional don Juan C. Vázquez, inició el ciclo de visitas a las diferentes divisiones de la secretaría del gabinete de Obras Públicas.

Comenzó por la Oficina de Publicidad, cuyo jefe don Luis R. Praprotnix, a requerimiento del gobernador explicó el mecanismo de la sección a su cargo. Informó el primer magistrado de la forma cómo la oficina obtenía las noticias, las que luego eran reunidas en "partes informativos", sometidas después al "visto bueno" del ministro del ramo y distribuídas con la mayor celeridad posible a veinticinco diarios, entre los que aparecen en la Capital Federal y en la capital de la provincia. Agregó que cuando una información tenía particular interés a determinada localidad, la oficina se preocupaba de que la información les llegara completa y a tiempo, a todos los diarios y periódicos que aparecían en esa localidad, favoreciendo con su apoyo la difícil tarea de la prensa del interior de la provincia. Explicó que la Oficina de Publicidad desempeña dos clases de actividades: una como Oficina de Publicidad, propiamente dicha, y la otra como División de Secretaría del gabinete de Obras Públicas. Esta labor comprende todo el trámite de los expedientes que se refieren a la publicidad, como así también el activo movimiento epistolar relativo a la Segunda Exposición Feria Internacional de Muestras, qué, conjuntamente con la correspondencia oficial del ministerio, ocupa gran parte de la atención de esa oficina. Luego mostró al señor Cantilo la colección de catálogos y folletos editados por la Oficina de Publicidad durante el año pasado en número superior a 15, recordando el hecho de que la gran mayoría de ellos debió prepararse en escasísimo lapso de tiempo.

Finalmente, el gobernador detuvo su atención sobre algunos elementos mecánicos que la oficina está ensayando antes de adquirirlos, destinados a asegurar la mayor difusión de las noticias del gobierno por la rama de Obras Públicas.

De la Oficina de Publicidad, el gobernador pasó a la sección cuarta, que dirige el señor Gazzanega. Esta sección atiende todo el complicado trámite de los expedientes que se refieren a las obras del Ferrocarril Provincial, Dirección de Saneamiento, etc. Es una de las que desempeñan una tarea difícil, cansadora y digna de todos los elogios.

En la mesa de entradas y salidas del ministerio, el gobernador conversó largo con el jefe de la división señor Carlos A. Gil quien, a solicitud del señor Cantilo, explicó como desenvolvía su acción la sección a su cargo. El señor Gil ha realizado una larga labor de perfeccionamiento de la mesa de entradas, pudiendo observarse que ésta ha alcanzado un grado de eficiencia muy superior al que antes de su ingreso tenía.

Dentro de la brevedad de la explicación, pudo el señor Gil informar al primer magistrado que la mesa de entradas había realizado un trabajo estadístico importante, retrotrayendo su acción hasta la fecha de la creación del ministerio. El gobernador pudo, merced a los cuadros estadísticos existentes, apreciar todo el esfuerzo de este colaborador del gobierno, merced al cual el departamento está bien informado respecto de la intensidad de la labor que está realizando con referencia a los ministerios de épocas anteriores.

La regularidad del trabajo, la rapidez con que se descongestiona de las avalanchas de expedientes que se concentran en la mesa, la de mayor actividad de entre los tres ministerios, la escasez de empleados con que se desenvuelven, fueron otros tantos motivos de interés para el primer magistrado que pasó luego a la Oficina de Expropiaciones a cargo del señor Arturo Seguí.

La Oficina de Expropiaciones soporta todo el peso de la dificilísima y fatigadora tarea de intervenir en todos los expedientes de enajenación de tierras para obras de beneficio público. Las grandes construcciones ferroviarias de la provincia, la construcción de caminos, la ejecución del plan hospitalario, el futuro levantamiento de las obras de Avellaneda, etc., etc., constituyen parte integrante de la labor que desenvuelve esta oficina, una de las que mayor trabajo tienen.

La división a cargo del señor Sarrasqueta, antiguo y prestigioso funcionario provincial, pudo ser observada en la plenitud de su delicado trabajo, trabajo de colmena, paciente, sostenido, ininterrumpido. Sería largo enumerar la tarea que allí se cumple, sin ostentación, pero con singular eficacia para la obra total del gobierno.

Las secciones de los señores Castiarena, Oubiña y Espoil, recorridas rápidamente, contribuyeron, no obstante esta circunstancia, a llevar al espíritu del gobernador de la provincia el convencimiento de que allí se trabaja sin descanso secundando, desde la esfera de su acción, la que el gobierno cumple.

De regreso al despacho del ministro de Obras Públicas, el señor Cantilo expresó al doctor Rodríguez Jáuregui sus plácemes por la organización del ministerio, por la disciplina que allí reina, por el grande espíritu de empresa y de trabajo que se advierte en todos los jefes de divisiones, y por la indiscutible colaboración que prestan, entusiastas, a la tarea de gobierno que desde su ministerio desempeña el titular de la cartera.

El gobernador se retiró poco después de las 15 y 20, reiterando a su ministro de Obras Públicas sus felicitaciones por la formidable obra que en beneficio de los altos intereses de la provincia está realizando.

La estación "Basílica„ en Luján

El Centro Católico de Estudiantes pide al gobierno de la provincia que expropie tierras por valor de 500.000 pesos.—

LA PLATA, abril 12. — El Centro Católico de Estudiantes de Luján, se ha dirigido al Poder Ejecutivo gestionando la construcción de una alameda al frente del Santuario Nacional, para lo que se hace necesario— dicen— la expropiación de las propiedades que rodean a la plaza Belgrano, con exclusión del edificio del Cabildo y Casa del Virrey donde se halla instalado el Museo Colonial e Histórico de la Provincia.

Esta obra, cuyo costo no excede la suma de 500.000 pesos — ha de contribuir necesariamente — se dice — al adelanto de la ciudad de Luján. En esa forma se vería realizada una aspiración largo tiempo sentida del vecindario lujanense, la que consiste en la translación de la estación "Basílica" del lugar apartado en que se encuentra, al frente mismo de la basílica.

Respecto de este último punto, dice el Centro Católico de Estudiantes de Luján, el gerente de la empresa del Ferrocarril del Oeste, señor Franck Foster, emprenderá viaje a Europa el 15 del corriente mes, por lo que sería oportuno, y así lo solicitan del gobierno — que éste se dirija al referido gerente solicitando el traslado de la mencionada estación ferroviaria.

Municipalidad de Mar Chiquita

AVISO

Por disposición del Señor Comisionado Municipal, Dr. Juan Francisco Ponce de León, se hace saber a los deudos de Juan B. Narreneche E. G. M. G. Mac Miching, Pedro Sarrasilh, Camila Spini, A. B. de Márquez, E. P. de López de Calle y Emilia Spini, que, no habiendo sido renovadas hasta la fecha las respectivas sepulturas que ocupan en el cementerio local, se les emplaza para que procedan a efectuar su renovación dentro del término de noventa días, vencido el cual, si no se hubiere realizado, se dispondrá su traslado al osario general. — Coronel Vidal, marzo de 1924. — Juan Vignoli, secretario.

19|493 v. Junio 28.

Gobierno de la provincia de Salta

OBRA DE PAVIMENTACION DE LA CAPITAL

LICITACION PUBLICA

Llámase a licitación pública por el término de treinta días a contar desde la fecha, para la ejecución de las obras de pavimentación con concreto asfáltico de cincuenta y una cuadras de la ciudad de Salta.

Las propuestas deberán presentarse al Jefe del Departamento de Obras Públicas, en las condiciones establecidas en el pliego respectivo, bajo sobre cerrado y lacrado, hasta el día Lunes 21 de Abril de 1924, a las diez y seis horas treinta minutos, en que se procederá a su apertura en la secretaría de la gobernación, ante los miembros de la comisión de pavimentación, escribano de gobierno, jefe del Departamento de Obras Públicas, e interesados y demás personas que quieran presenciar el acto.

Por los pliegos de condiciones y especificaciones y demás datos, los interesados deberán recurrir al Departamento de Obras Públicas de la provincia de Salta (Casa de Gobierno), de horas 8 a 12. — H. A. Bario, jefe del Departamento de Obras Públicas.

19|475 v. abril 23.

GRATIS
CATALOGO
2500 CASAS en VENTA
Cía. Nacional de Tierras
LAVALLE 1172

COMISION DEL CODIGO RURAL

Nueva reunión de funcionarios

LA PLATA, abril 12. — En el despacho del ministro de Obras Públicas de la Provincia, reunióse nuevamente la comisión de funcionarios encargada por el Poder Ejecutivo par redactar un proyecto de nuevo Código Rural de la Provincia de Buenos Aires.

Asistieron el Director de Puentes y Caminos, el Director General de Higiene, el Director de Geodesia, el Asesor Letrado de la Policía y el Director de Agricultura, Ganadería e Industrias.

Se prosiguió el estudio de diferentes capítulos relacionados con puntos de la competencia de los concurrentes, quedando para proseguir en la próxima reunión, que tendrá lugar el miércoles 23 del corriente, asuntos en que deberá intervenir el Director General de Rentas y Tierras de la Provincia.

Ferrocarril Provincial

RECEPCION Y PAGO DE MATERIAL PARA LOS NUEVOS RAMALES

LA PLATA, abril 12. — Por resolución del Ministerio de Obras Públicas, el Poder Ejecutivo ha ordenado expedir a favor de los señores Dates y Hunt las siguientes letras de Tesorería a 180 días de plazo.

Una por pesos 91.190. 61 o|o y otra por $ 2.735.72 oro sellado, esta última en concepto de intereses sobre la anterior, al 6 o|o anual, y la primera como pago del 30 o|o del siguiente material fijo enviado por dichos señores con destino a la construcción de los nuevos ramales del Ferrocarril Provincial de La Plata al Meridiano Vo.

3.100.071 kgs. de rieles, 363.924 kgs. de eclisas, 24.796 kgs. de tornillos y 120.668 kgs. de tirafones.

DIRECCION GENERAL DE HIGIENE

Aplicación de multas — Inscripción de diplomas

LA PLATA, abril 12. — Habiendo sido inspeccionado por inspectores de esta Repartición, los comercios de panadería establecidos en Las Flores, de propiedad de los señores Eliseo Lozano, Luis Garrete, Vicente Muñoz, Domingo Goménez, Rogelio Córdoba y Manuel Fernández y la fábrica de soda y bebidas sin alcohol de don Basilio Yarnos en la misma localidad, se les concedió plazo para colocar sus establecimientos en las condiciones de higiene requeridas por las ordenanzas pertinentes, y no habiendo dado cumplimiento hasta la fecha a quella disposición, la Dirección General de Higiene ha dispuesto aplicarles una multa de pesos 50 moneda nacional a cada uno, las que deberán oblar dentro de los tres días de ser notificados por la Policía. Sin perjuicio de ello se les concede una prórroga de 15 días para que se coloquen en condiciones, a cuyo vencimiento les serán clausurados si no hubieran dado cumplimiento a lo dispuesto.

—Han inscripto sus diplomas en esta repartición las siguientes personas: de dentista los señores Armando Heller y Galileo Juna Lérici; de médico, el doctor Juan Cornelio Saavedra y de partera doña Balvina Javiera Martínez, Anastasia L. de Fernández, Carmen Restituta Pelliza y Adolfina Gelices del Hoyo.

Compra de tierras hipotecadas en Bahía Blanca

RESOLUCION DEL MINISTERIO DE HACIENDA

LA PLATA, abril 12. — En 28 de mayo de 1909, los señores José María Vega, Mario Silva D'Herbil, César Ameghino y Jesús de Andrés Varela, compraron en remate, al Banco Hipotecario de la Provincia, varios lotes de tierra en Bahía Blanca, que estaban afectados al mismo, bajo los números hipotecarios 12018 N. y 12921 O.; habiéndose extendido la correspondiente escritura traslativa de dominio a favor de los aludidos señores, con fecha 7 de diciembre del año 1909, según informe corriente a fs. 36 de esta actuación.

En la escritura de referencia se estableció como condición que el monto total de la venta, que fué de pesos moneda nacional 41.528.92S, sería satisfecha una tercera parte al contado y las 2|3 partes restantes, a uno y dos años de plazo, a contar desde el 18 de junio de ese año, con más los intereses del 6 o|o anual, pagadero por semestres adelantados y garantía hipotecaria de los bienes.

Considerando el Poder Ejecutivo que los interesados no han concurrido hasta la fecha a oblar el importe de las cuotas que, por el concepto expresado, debían hacer efectivo dentro de los plazos estipulados en la escritura de referencia; servicios que se encuentran atrasados desde el año 1909 en que abonaron la primera cuota; y porque la paralización de esta gestión afecta los intereses fiscales, cuya solución por esa causa es conveniente resolver, en salvaguardia del patrimonio de la provincia.

Por ello y atento lo manifestado por la Sección Banco Hipotecario en liquidación, el Poder Ejecutivo resolvió pasar el expediente al Ministerio de Gobierno, a fin de que se sirva disponer que por intermedio de la Dirección General de Tierras, se tome posesión de los lotes afectados al Banco Hipotecario en liquidación, bajo los números 12018 y 12921 a los efectos de procederse al remate de los mismos, en la forma establecida por la ley de fecha 24 de julio de 1902.

Policía

DIVISION DE INVESTIGACIONES. —LA CAMPAÑA CONTRA EL JUEGO. — CUATRO SORPRESAS.—

LA PLATA, abril 12. — El segundo jefe de investigaciones don Ricardo V. de la Cuesta, que se encuentra en Junín con una brigada de empleados a sus órdenes a fin de llevar a cabo una batida contra el elemento maleante de ésa y sus alrededores, sorprendió ayer a los capitalistas del juego denominado "quiniela" José Alí, Miguel Ramos y Donato Brancaccio, secuestrando en poder de los nombrados un total de 700 pesos en jugadas y la suma de 482.30 pesos en efectivo.

Con intervención de la justicia del crimen, se instruyen los correspondientes sumarios.

—El oficial inspector Julio C. López detuvo ayer en Berisso al L. C. Rafael Imange (a) "El Chilenito" o "5.000", con captura recomendada por asalto y robo y sobre quien recaía una condena de tres años de prisión.

—El subcomisario Rómulo Rodríguez procedió a la detención del sujeto Luis Violinni (a) "El vacuna do", con captura recomendada por lesiones.

Ferrocarril Provincial

PRODUCIDO COMPARADO DE LOS ULTIMOS MESES

LA PLATA, abril 12.— Durante los meses de enero, febrero y marzo y cuatro días de abril, de 1924 el producido total del Ferrocarril Provincial de La Plata al Meridiano Vo. ha sido de $ 774.911.79 moneda nacional.

En el mismo período del año anterior, el producido fué de pesos 680.798.20 moneda nacional.

Concurso especial de maíces

AMPLIACION DEL PLAZO PARA EL ENVIO DE MUESTRAS.— NUEVOS PREMIOS CONCEDIDOS

LA PLATA, abril 12.— La Dirección de Agricultura, Ganadería e Industrias del Ministerio de Obras Públicas continúa recibiendo inscripciones par el concurso especial de maíces que organiza para el mes de junio próximo, siendo ya numerosos los agricultores que se han anotado hasta la fecha.

Se ha resuelto ampliar hasta el 1o. de junio próximo el plazo acordado para el envío de las muestras que figurará en el certamen.

A los premios ya concedidos por diversas instituciones para este concurso y cuya nómina se ha dado a conocer, hay que agregar los siguientes:

El primer premio medalla de oro y un segundo medalla de plata, de la Cámara Gremial de Cereales de la Bolsa de Comercio, para los mejores granos que se presenten.

1 medalla de oro, de la secretaría de la Gobernación de la Provincia.

3 premios, 1 de pesos 50; otro de $ 30 y otro de $ 20, del Ferrocarril Provincia de La Plata al Meridiano Vo., para los mejores maíces de la zona servida por el mismo.

La Asociación Nacional de Agricultura ha ofrecido también un premio que oportunamente se indicará.

De Coronel Brandsen

MEDIDA MUNICIPAL APLAUDIDA — FALLECIMIENTO — EL ABIGEATO HA SIDO DESTERRADO DE BRANDSEN.

CORONEL BRANDSEN, abril 12. — Informaciones que nos llegan del vecino pueblo de Jeppener evidencian la satisfacción causada allí por la medida adopatda por la intendencia municipal de este partido, en virtud de la cual queda prohibido el tránsito de haciendas por la calle principal de ese pueblo, cosa que venía haciéndose con evidentes perjuicosi para ese vecindario.

También se nos informa acerca del fallecimienot del joven Pedro A. Casrot, de ese pueblo, que a temprana edad ha sido arrebatado al cariño de los suyos por rápida dolencia. El sepelio de sus restos estuvo muy cocurrido.

—Las oportunas medidas tomadas por el intendente señor Alcuaz, disponiendo entre otras cosas la estricta aplicación de las ordenanzas que reglametnan el tráfico, marca y venta de haciendas, secundado eficazmente por la policía local, ha borrado por completo todo rastro de abigeato en este partido.

De Tres Arroyos

BALANCE MUNICIPAL — FALLECIMIENTO

TRES ARROYOS, abril 12. — La intendencai municpal ha dado a publicidad el balance mensual de Tesorería al 31 de marzo de 1924.

Las entradas hasta esa fecha han sido de $ 450.129.07 y las salidas de $ 104.202.19, quedando un saldo en caja y bancos que pasa al mes de abril de $ 300.926.88.

—Falleció ayer en su establecimiento de campo "La Susana" la señora Susana Cambaceres de Luro. Sus restos serán trasladados a esa capital.

De Carlos Casares

FOOTBALL — SOCIALES — ESCOLARES

CARLOS CASARES, abril 12. — El club atlético local realizó el domingo un match de selección para formar su primer equipo.

—El sábado contraerá enlace, en Ayacucho, el empleado del Banco de la Nación de la localidad señor Miguel C. Echeverría con la señorita Julia Fernández.

—Con toda actividad se han empezado las refacciones del local que ocupa la escuela No. 1, el que se encontraba en un estado tal que es imposible imaginarlo siquiera.

—Se hace sentir la necesidad de crear una escuela de adultos, por la cantidad considerable de analfabetos que existe. Ya el año anterior fué solicitada su creación, a la que no hizo lugar la Dirección General por ser avanzado el período de clases, prometiendo hacerlo para el corriente año.

—Hoy contraerá enlace la señorita Isabel F. Hernández con el señor Segundo Martínez.

—Las obras de embellecimiento de nuestra plaza principal se llevan a cabo con señalada rapidez, bajo las órdenes del agrónomo señor Roumiguirre.

—Fué sinceramente lamentado el fallecimiento del doctor Angel Ramos, padre de nuestro conveciuo el doctor Julio F. Ramos.

—Para hoy está citado a reunión el H. Concejo Deliberante, a fin de tratar diversos asuntos en carpeta.

Dada la importancia de los mismos, es seguro que se obtendrá quórum.

De General Guido

EL TRIUNFO RADICAL. — EL DIPUTADO PIZARRO

GENERAL GUIDO, abril 12.—Los radicales de la localidad han festejado con entusiasmo el triunfo obtenido por el partido en las recientes elecciones, habiendo resultado diputado electo, en la 5.a sección, el señor Félix L. Pizarro.

A media tarde, tan pronto llegó la noticia, con las cifras del escrutinio, el periódico "La Unión" dió un boletín, seguido de nutrida salva de bombas de estruendo, y que fué contestada en seguida por el Comité Radical.

Al señor Pizarro lo rodearon sus amigos para felicitarle, lo que motivó una manifestación tan espontánea como significativa.

Luego, por la noche, sirvióse una comida en el Centro Recreativo Cultura. Al descorcharse el champagne pronunciaron discursos el doctor José Viturro, el señor Rover, el R. P. doctor Vicente Ferrer y Marí y el diputado electo don Félix L. Pizarro, siendo todos muy aplaudidos.

Momentos después ejecutábase el Himno Nacional y se daban vivas a la patria, al doctor Hipólito Yrigoyen, al gobernador de la provincia señor Cantilo y a otros dirigentes del radicalismo en la República.

Dr. Fernandez Castro
ANTEOJOS, OPERACIONES
Oculista del Hospital Oftalmológico Santa Lucía. — Jefe del servicio en el Hospital Fernandez
DEFENSA 661 — Consultas: de 14 a 16

SANTA FE

(DE NUESTRA AGENCIA)

EL MAIZ — LA TEMPERATURA

PAVON ARRIBA, abril 12. — Se nota mucha actividad en las transacciones del maíz de la cosecha nueva. Las máquinas han salido a campaña y se ha dado principio al desgrane de este cereal. La abundante cosecha dará trabajo durante tres mes, si el tiempo acompaña bien.

—Después de copiosos aguaceros y vientos huracanados, la temperatura se muestra apacible y promete continuar así, lo que sería de desear dado que se está en plena recolección del maíz, la principal riqueza de esta región y que da vida y trabajo a millares de jornaleros.

—Muchas familias de esta localidad se trasladan a las ciudades próximas, con motivo de la Semana Santa, por no estar aún habilitada la iglesia de la localidad, que se halla en construcción.

FOOTBALL — LA INICIACION DE LA TEMPORADA OFICIAL DE 1924 — LOS VIEJOS RIVALES "COLON" Y "UNION" EN CLASICO ENCUENTRO DARAN APERTURA DE LA MISMA.

SANTA FE, abril 12.— El domingo 13 del corriente se dará principio a la temporada oficial de football de 1924, disputándose distintos campeonatos bajo los auspicios de la Liga Santafesina de Football.

De acuerdo al fixture que ya dimos a conocer, corresponde a los campeones santafecinos "Unión" y "Colón" dar apertura a la misma, en el primer clásico de la temporada.

Los dos conjuntos llevan sostenidos una buena serie de encuentros y por la actuación tenida hasta ahora cabe esperar que el match del domingo ha de ser reñido en grado sumo.

El match será jugado en el amplio field del C. A. Unión.

Otro de los encuentros será el de los cuadros F. C. Santa Fe v. Brown, Gimnasia y Esgrima v. Central Santa Fe e Instituto v. 9 de Julio.

He aquí el programa que dará principio a la temporada de 1924, que deseamos sinceramente tenga un feliz desarrollo.

EL PRIMER PLANTEL DEL "C. A. INSTITUTO" SE AUSENTARA A SALTA.

SANTA FE, abril 12.— El gallardo plantel superiod del C. A. Instituto C. N. A. siguiendo la práctica establecida de dar a conocer en las provincias del norte el adelanto de nuestro popular deporte, organiza una jira que tendrá lugar el martes próximo.

Se ausenta por vía F. C. C. N., a las 14 horas, rumbo a Salta, en cuya provincia realizará dos encuentros: el primero con Central Norte y el segundo con la Liga Salteña, respectivamente.

JOCKEY CLUB SANTAFECINO

SANTA FE, abril 12. — Asignación de pesos para la reunión del domingo 13 de abril, en el hipódromo santafecino:

Primera carrera. — Premio Santa Rosa, distancia 400 metros.—Atrevida 52 kilos, Serrucho 54, Rabieta 54, Palos Patos 54, Rosarino 54, Lagunero 54, Juancito 54, Cadenera 52.

Segunda carrera. — Premio Cayastá, distancia 400 metros. — Mi Pie 52 kilos, Suplente 58, La Sombra 61, Guaraní 52, El Sordo 52, Calavera 52, Come Palo 52.

Tercera carrera. — Premio Santa Re, distancia 1.400 metros. — Remilgada 52 kilos, Chiripá 49, Lysa 51, Swanck 54, Rompicapo 49, Gran Chaco 55, Grilligrosa 54.

Cuarta carrera. — Premio Helvecia: distancia 700 metros. — Cabrito 61 kilos, Ey Suizo 54, El Motor 54, Sileno 56, Chapjá 52.

Quinta carrera. — Premio Buenos Aires, distancia 1.000 metros — Morisqueta 52 kilos, Kamerade 54, Palcallilla 52, La Manuela 52.

Sexta carrera — Premio Rosario, distancia 1800 metros — Estrellero 58 kilos, La Corzuela 53, Grilligrosa 58, Ombucta 47, Sheriff 57, San Dune 57.

PUERTO

SANTA FE, abril 12.— Salió el vapor "Kronsantd" con 847 mil kilos de maíz.

—Entró el vapor griego "Georgis Mantacas" con 4.304.386 kilos de carbón mineral.

—Es esperado el vapor inglés "Ovidi" a cargar cereales, inglés "Ledbury" a cargar cereales y noruego "Evanger" salió cargado de cereales.

SOCIALES

SANTA FE, abril 12. — Hoy se consagrará el enlace matrimonial de la señorita María de la Cruz García Domenicone con el ingeniero don Waldino Antille, ambos vinculados en esta sociedad.

Don Ramón Perazzo—

Se ha reagravado el estado de salud de don Ramón Perazzo.

Por el domicilio del señor Perazzo han desfilado numerosas personas a enterarse de su estado.

Enfermos—

En el mismo estado don Evaristo Jugiero.

—Enfermo don Aurelio Alsina.

—Mejorada doña Ana López Rivera de Márquez.

—Para Córdoba, enfermo, el joven Mario Iglesias.

—Mejorada doña Antonia Videla de Vidal.

—Mejor don Salvador Espinosa.

Viajeros—

De Buenos Aires doña Estela Lagos de Iriondo.

—Para Buenos Aires los doctores Héctor López, Armando Antille, Rodolfo Videla, Néstor Gómez y Ruperto Aguirre.

—Para San Javier el doctor Cayetano Dodau.

El doctor Rodríguez Galisteo—

Ha postergado hasta la próxima semana su partida para Europa el doctor Martín Rodríguez Galisteo y su señorita hija Esmeralda.

—Para España los caracterizados comerciantes de esta plaza señores S. Hevia y F. Labrá.

—Mañana se realizará la unión matrimonial de la señorita Amanda Orellano Navarro con el señor Nicolás Garay.

DEPORTES. — LIGA SANTAFECINA DE FOOTBALL

SANTA FE, abril 12.— El martes 8 del corriente tuvo lugar la reunión de la Liga Santafecina de Football, aprobando, por unanimidad, la siguiente declaración:

"El consejo auxiliar de la Liga Santafesina de Football, próxima la temporada de 1924, a iniciarse el domingo 13 del corriente, exhorta a todos los jugadores y al público en general, a mantener bien alto los prestigios del football local, para bien del mismo y para llegar a la realización de las finalidades que son su norma."

CINE "DORE"

SANTA FE, abril 12.— En este elegante salón de Santa Fe, puede decirse que se da cita lo más distinguido de nuestra sociedad, la que con su presencia realza las gratas veladas que se vienen realizando y con las que se ha inaugurado la temporada de invierno a favor de los primeros fríos.

Las cintas que se pasan en el "Dore", son de las más reputadas marcas de films, y han conquistado la atención del público.

El administrador de esta elegante sala, señor Fernando Ros, no omite esfuerzos a fin de poder complacer a la selecta concurrencia, y es así como, debido a su empeño, se puede observar que en el "Dore" se obtienen las primicias de los grandes estrenos cinematográficos.

Una práctica distribución de palcos y plateas y el hermoso decorado del salón, todo obra de este activo administrador, forma un complemento envidiable que se combina gratamente con una muy buena orquesta.

ROSARIO

(De nuestra agencia)

MUNICIPALIDAD. — SOBRE URBANIZACIONES

ROSARIO, abril 12. — La dirección del Departamento de Obras Públicas tiene resuelto ser rigurosa y exigir diversos trámites y requisitos de las solicitudes que se presenten para las urbanizaciones de terrenos.

Esta medida se adopta en virtud de que la mayor parte de los propietarios solicitantes cometen el abuso de abrir un crecido número de calles y cortadas, multiplicando enormemente sin beneficio general las actividades que la Municipalidad debe desarrollar en sus servicios de limpieza, higiene, alumbrados, etc.

PETICION DE VECINOS

Rosario, abril 12. — Entre los vecinos de Alberdi se discute la idea de subscribir y enviar una nota al Intendente Municipal y al Concejo Deliberante interesándolo, para que dediquen más atención a las necesidades de ese pueblo, anexado al dominio de Rosario.

Sostienen los peticionantes que desde que se produjo la anexión no se ha tomado ni proyectado medidas de importancia encaminadas en la mejor urbanización de Alberdi. A pesar de esto, agregan, pagan impuestos diversos que forman anualmente una crecida suma, lo que indudablemente es la verdad; de manera que sería justo que los poderes municipales se preocuparan con mayor atención de las necesidades públicas del progresista barrio del Norte.

REGIMIENTO 11 DE INFANTERIA. —ASPIRANTES A OFICIALES DE LA RESERVA.

ROSARIO, abril 12. — En el Regimiento 11 de Infantería se iniciaron los exámenes, de los aspirantes a oficiales de la reserva que se incorporaron recientemente.

La mesa examinadora, está compuesta por el mayor Francisco Soto, capitán José Ignacio Ríos, y secretario, teniente 1.o Enrique Cairone.

DEMOSTRACION

ROSARIO, abril 12. — El jefe del Regimiento 11 de Infantería, teniente coronel Carlos M. Giani, ofreció hoy a los señores aspirantes a oficiales de la reserva, un almuerzo de despedida que se sirvió en el casino de oficiales del mencionado regimiento.

Esta simpática demostración evidenció un acto de franca camaradería de elevados sentimientos patrióticos.

EN LA COLECTIVIDAD HERREA.— CAMPAÑA DEL "DUNAMS"

ROSARIO, abril 12. — Mañana domingo dará comienzo en toda la República la colecta destinada a la compra de una determinada cantidad de "dunams", tierra, en la Palestina.

Con tal motivo, el Centro Sionista del Rosario ha organizado para hoy un mitin de proclamación que tendrá lugar en su local Entre Ríos 1471, con la presencia de un delegado especial de la Federación Sionistas Argentina.

La juventud israelita ha sido especialmente invitado a dicho acto con el objeto de participar activamente en la patriótica campaña, alistándose como voluntarios.

Dada la simpática finalidad que se persigue se descuenta el éxito, de la próxima colecta donde una vez más los residentes hebreos tendrán la oportunidad de cooperar prácticamente a su restauración nacional.

MONSEÑOR MIGUEL CHEHADE

ROSARIO, abril 12. — Hoy procedente de la Capital Federal, a las 12 y 50, llegará a nuestra ciudad monseñor Miguel Chehade, obispo ortoxodo del Brasil. El prelado ortoxodo cuya actuación ha sido de gran eficacia para la iglesia que le cuenta entre sus jefes más ilustres, será debidamente agasajado por la colectividad sirio-libanesa.

A la recepción de monseñor Chehade, de acuerdo con la invitación del archiondrita Ignacio Adbrumes y la comisión ortoxoda de Rosario, se ha citado a todos los residentes sirios-libaneses sin distinción de ideas religiosas.

ADUANA DE ROSARIO

ROSARIO, abril 12. — Recaudación del día 10 de abril de 1924:

Recaudación del día de la fecha $ 70.615.94; recaudación anterior, $ 7.044.279.12. Total, 7.114.915.06 $ moneda nacional.

Recaudado en el año 1923, pesos 5.813.212.87; diferencia a favor del año 1924, $ 1.301.703.19.

CLARK DE LA SOTA-LARRECHEA

ROSARIO, abril 12. — Para el 15 del corriente se consagrará en el pueblo de Acebal, el enlace de la señorita Haydée Clark de la Sota, con el señor Teófilo Larrechea.

Apadrinarán el acto la señorita Luisa Palabrini y el señor Zoilo Larrechea, testigos por parte de la novia Adolfo Amondo y Samuel Cruceño, y por parte del novio, Oscar Clark de la Sota y señor N. Goni.

CARCEL PENITENCIARIA

ROSARIO, abril 12.— De acuerdo a las normas establecidas por la dirección esta ha hecho conocer el balance de comprobación correspondiente al 31 de marzo ppdo.

Se detalla minuciosamente todo el movimiento del establecimiento hasta el pasado mes, determinándose la forma correcta y escrupulosa como se manejan los fondos del mismo.

INSTRUCCION PUBLICA.— INAUGURACION DE ESCUELAS

ROSARIO, abril 12. — En estos días se determinará la fecha en que tendrá lugar la inauguración oficial de los nuevos edificios escolares de la provincia, recientemente construídos y ya habilitados que se denominan "1.o de Julio" y "Dr. Leandro N. Alem".

El inspector de escuelas Dr. José A. Giménez, que se encuentra en Santa Fe, de donde posiblemente regresará en el día de hoy, trasmitirá las instrucciones pertinentes al acto.

INSPECCION NACIONAL DEL PUERTO.— PRESENTACION DE UN PROYECTO.— RECAUDACION.— ALTURA DEL RIO

ROSARIO, abril 12. — La Sociedad Anónima Argentina ha presentado un proyecto para construir un galpón desmontable, frente a sus instalaciones que posee en las zonas portuarias.

La inspección nacional someterá este proyecto a la aprobación superior, una vez que haya constatado que satisface todas las exigencias de la técnica.

El presupuesto de la obra alcanza a la suma de 29.700 pesos moneda nacional.

—Durante el día de ayer se ha recaudado la cantidad de 3.908 pesos oro sellados y 155 pesos moneda nacional.

—4.90 sobre el cero del puerto.

ADUANA DE ROSARIO

ROSARIO, abril 12. — Recaudación del día 9 de abril de 1924.

Recaudacion del día de la fecha $

SOMBREROS de gran moda, negros, gris y marrón. No pierden la forma ni el color. Envíamos al interior libre de gastos. Pedidos y giros postales al fabricante.

JULIO C. ROSSI
CORRIENTES 2164
Buenos Aires

7.50

COMPAÑIAS DE NAVEGACIÓN
HAMBURGO-SUD AMERICANA HAMBURG-AMERIKA LINIE

A. M. DELFINO Y Cía. — RECONQUISTA 335

S. A. MARITIMA Y COMERCIAL

PROXIMAS SALIDAS DE BUENOS AIRES

VAPOR	SALIDA	ESCALAS
BAYERN	17 Abril	VIGO-CORUÑA-HAMBURGO
LA CORUÑA	24 Abril	VIGO-CORUÑA-HAMBURGO
CAP NORTE	1.o Mayo	LISBOA-VIGO-BILBAO
GALICIA	8 Mayo	VIGO Y CORUÑA
VIGO	15 Mayo	VIGO-CORUÑA-HAMBURGO
CAP POLONIO	22 Mayo	LISBOA-VIGO-BILBAO
WURTTEMBERG	29 Mayo	VIGO-CORUÑA-HAMBURGO

El CAP POLONIO, ANTONIO DELFINO y CAP NORTE, además de las escalas arriba indicadas, tocarán en Santos, Río de Janeiro, Boulogne y Hamburgo.

En todos los vapores, 3.ª clase especial

...33; recaudación anterior $ ...815.79; total $ 7.044.270.12. ...caudado en el año 1928, $ ...082.12; diferencia a favor del ...924 $ 1.276.188.00.

CAMARA DE COMERCIO ITALIANA Y LA LLEGADA DEL CRUCERO "ITALIA"

ROSARIO, abril 12. — La Cámara de Comercio Italiana realiza actualmente trabajos a fin de organizar la excursión que se realizará a la capital federal, para visitar la exposición de productos instalada a bordo del crucero "Italia", próximo a llegar a nuestro puerto.

Con tal propósito ya se han celebrado varias conferencias con representantes de la Empresa del Ferrocarril Central Argentino, la cual acordará pasajes de ida y vuelta al precio de ida solamente, válidos por varios días, y siempre que el número de los excursionistas no bajara de trescientos.

Por lo demás existe la seguridad de que se obtendrá la venida a Rosario de algunos de los miembros de la misión, dadas las gestiones que ya tienen hechas.

EL PROXIMO CONGRESO AGRARIO

ROSARIO, abril 12.— En la última sesión celebrada por el Consejo Directivo de la Federación Agraria Argentina, que preside el señor Esteban Piacenza, se resolvió celebrar el Congreso ordinario de la misma en esta ciudad en los días 29, y 30 de junio y 1.o de julio próximo.

El centro de breve indicará el sitio donde se reunirán los congresales y los puntos que abarcará el programa a discutirse.

LA LEY DE JUBILACIONES

ROSARIO, abril 12.— El sindicato de empleados de comercio y anexos esta noche realizará una asamblea a objeto de tratar el asunto relacionado con la ley nacional de jubilaciones, que viene siendo resistida por los gremios obreros.

LA RIOJA

OBRAS PUBLICAS—CONJUNCION POLITICA

CHILECITO, abril 12.— Es del dominio público la conjunción de la fracción gubernista y la Unión Cívica Radical verdadera, que dirige el doctor de la Fuente. Esta unión constituye un triunfo político del gobernador Dávila San Román, que es quien la propició por medio de su ministro, doctor Cáceres.

En días pasados estuvo en ésta el doctor de la Fuente. Se dice que mañana vendrán en jira política el doctor Cáceres, D. Emeterio Lautre y el doctor de la Fuente.

Se comenta la poca veracidad del corresponsal de "La Nación" en La Rioja, al dar como un hecho la renuncia del ministro de gobierno, doctor Cáceres. El arreglo político marcha muy bien y tanto el gobernador como el ministro se afianzan en sus funciones.

—Los caminos y los trabajos de canalización en esta zona están en desgracia. Se creen las obras de vital importancia en esta provincia han de estar sujetas a tardar años y años sin que terminen. Aparte de que las tales obras quedan libradas a la honradez de los ingenieros que las dirigen, pues no existe un órgano de publicidad que se preocupe de controlar su acción.

—La esperanza de la masa obrera local se cifra en la posible reanudación de los trabajos de Santa Florentina.

CORDOBA

(De nuestra Agencia)

EL CONTUBERNIO — LA CARTA DEL Dr. BORDA — SUELDOS DE PROFESORES

CORDOBA, abril 12 — Coméntase desfavorablemente el contubernio de los legisladores metropolitanos. En el radicalismo provincial se lo censura enérgicamente. El próximo domingo inaugúrase el comité radical en la Pedanía de Salto, tercero arriba. Al acto concurrirá una delegación de radicales de la capital. La carta del doctor Borda comentada favorablemente. Existe una protesta general en profesorado de la escuela normal de profesores por la falta de pago de los sueldos. Algunos de los cuales están atrasados desde octubre del año pasado.

TUCUMAN

TEMPORADA TEATRAL—DETENDE UN FEROZ ASESINO — MUJERES LADRONAS — VIAJERO.

TUCUMAN, abril 12. — Continúa con gran éxito la temporada de la compañía Casamayor, que actúa en el teatro Alberdi.

—Fué aprehendido el sujeto Matías Manuel Vera, autor del bárbaro y alevoso crimen cometido en Ranchillos, en la persona de don Ramón Rosa Gómez, quien fué asesinado de 33 puñaladas.

—La policía de investigaciones detuvo en un barrio apartado de la ciudad a las mujeres Juana Pérez y Mercedes Núñez, quienes desde hace tiempo venían robando hábilmente mercaderías en las principales tiendas de la población.

Varias casas de comercio han reconocido parte de las mercaderías como de su propiedad.

—Para ésa el doctor Felipe S. Pérez.

Las neuralgias más agudas y tenaces se alivian completa y rápidamente con una dosis de

CAFIASPIRINA

TABLETAS BAYER DE ASPIRINA Y CAFEINA

CRONICA SOCIAL

Se ha concertado el enlace de la señorita Elcira Quiroga con el señor Martín Duchenois.

* * *

Hoy será bendecido el enlace de la señorita Evelina Steenackers con el señor Raimundo Alba.

De la ceremonia religiosa serán padrinos la señora Luisa Steenackers

de Smith y el señor Oscar R. Beltrán.

En el acto civil actuarán como testigos, por parte de la novia, el señor Santiago Steenackers y el señor José Colombo, por la del novio.

* * *

En el restaurant Conte se efectuará esta noche el banquete que un grupo de amigos del señor Arturo M. Lagos le ofrece con motivo de su próximo enlace.

* * *

Dadas las vinculaciones y simpatías que rodean a los contrayentes en nuestra sociedad, ha de dar marco a una nota social muy lucida la boda de la señorita Dolores de Elortondo con el señor Nicolás de Achával (hijo), que se efectuará el 19 del mes próximo, con misa de esponsales, en la basílica de Nuestra Señora de la Merced.

Bendecirá la unión el obispo de La Plata, monseñor Alberti, siendo padrinos la señora Dolores Anchorena de Elortondo y el señor Nicolás de Achával.

* * *

Promete alcanzar grandes proporciones el te dansant que se realizará mañana en los salones del Savoy Hotel, organizado por la Asociación Progenie d'Italia en conmemoración del Natale Di Roma y a beneficio de dicha institución, cuyo fines altamente simpáticos son bien conocidos tanto entre las familias de la colectividad italiana como en las de nuestra sociedad.

A juzgar por el interés que esta fiesta ha despertado desde ya puede contarse el brillante éxito de la misma que se verá sin duda concurridísima.

Han sido especialmente invitados el ministro de Italia, así como todo el personal de la legación, lo que contribuirá a dar mayor realce a la fiesta.

Nos pide la comisión hagamos saber a las personas que no hayan recibido invitación para la misma que podrán retirar las entradas el día de la fiesta en el Savoy Hotel.

* * *

El 17 del corriente partirán para Europa el señor T. Martín Tornquist, la señora Verónica Bernal y sus hijos.

Las señoras Mercedes Unzué de Quintana y Mercedes Quintana de Santamarina recibirán a sus amistades el lunes próximo, de 18 a 21 para despedirse con motivo de su próximo viaje a Europa.

* * *

En el Savoy Hotel tendrá lugar el 20 del corriente un te danzante, organizado por la comisión de señoritas de la Brigada 38 de la Liga Patriótica Argentina a beneficio de sus obras.

Las invitaciones que circulan están subscriptas por las señoritas siguientes:

Julio Lebrero, María Matilde Zwanek, Enriqueta Núñez Lozano, Esther C. Ferro, Ernestina Wiurnus, Rufina Gnecco, Carmen Aranguren, María Esther Luna, Aurora Romero, Angélica Crovetto, Sara y Delia Albarracín, Zulema Segretín Carrizo, Jorgelina Navarro, Juana M. Irigaray, Paulina Gericke, Camila y María Isabel Aranguren, María Adela Mariño, Eloísa y Etelinda Gnecco, María Teresa Celia Crovetto, María Angélica Carlini, Catalina Mellán Blanco, Adelina Núñez Lozano, Hildá Hilda García Lobatto, María Carmen y Celia Irigaray, Delia E. Ferro, Elvira y Amanda Montero Lacasa, Sara Pereda Gutiérrez, María Zulema Borré, Lucrecia Castaños Vivanco, Beatriz Pita, María Victoria Blanco Money Hermelo, Haydée Bacci, Amelia y Yoly Mascetti, Delia Bota, Edelvira Bergalli, Sofía y Aedla Casabona, María Silvia y Concepción Catalá, María y Elena Esther Albarracín, Argentina Bevigila, María Eloísa y María Inés Gericke, María de la Paz Navarro, Celia Tallaferro, María Clotilde Lebrero, Nélida Basail, Sara Angélica Lanza, Celina y Nely Espinosa, Pastora y Celina Méndez, María del Carmen y Carty Lombardo, Amalia y Brenda Sola Escalada, Emilia Catalina, María Elvira, María Elena y Ana María Britos del Pino, Virginia y María E. Garabenia, Delia Trápani Lara, Juana y Lola Ferré, Amelia Barbieri, María E. Blanco, María C., Elisa y Adelina Sabino, Esther Reynoso Naón, Aurora, María Angélica y Martha Lapalma, Alejandrina Brown, María Rafaela, Mercedes y Celina Aranguren, María Angélica Mañé, Sara, Delia y Rebeca Gil Navarro, Pilar, Manuela Emma y Margarita Mañé Rodríguez, María Ana y Lola Boteta, María Mañó, María Rosalía y María Ignacia Aranguren Latour, Nélida y La González Rillo, Juana Pestagno y Margarita Santa Cruz.

Ha sido recibida con verdadera simpatía en los círculos de su actuación la noticia del formalizado compromiso de la señorita Sara Lagos con el señor José Villalba Díaz.

* * *

En la iglesia catedral, de Córdoba será consagrada el 14 del mes entrante, con misa de esponsales, la boda de la señorita María Esther Ubios Cano con el señor Julio G. Pazcano, lo que motivará, dadas las extensas vinculaciones de los contrayentes, una lucida reunión social

* * *

En los salones de la Sociedad Rural Argentina se efectuará mañana el te danzante organizado por la comisión de damas de la Sociedad Patricias Argentinas.

* * *

En memoria de la señora Ana W. de Fritzgerald se oficiaron misas esta mañana en la iglesia de San Carlos.

* * *

En un ambiente muy animada se efectuó hoy el almuerzo que el señor Oscar Ossovesky ofrecía en honor del maestro Amadeo Vives y del cual participaron, además, un núcleo numeroso de críticos, músicos y autores nacionales.

Durante el almuerzo reinó una franca alegría, prolongándose la sobremesa en agradable conversación, hasta pasadas las 14.

* * *

De La Plata:

El señor Gregorio Suasnaval y señora María Musso festejarán hoy sus bodas de plata matrimoniales.

Con tal motivo verán exteriorizarse las simpatías que los rodean, en los círculos de su actuación.

DESDE MAR DEL PLATA

MAR DEL PLATA, abril 11. — Hoy se ha firmado el contrato para el nuevo edificio que el Club General Pueyrredón construirá en las calles San Martín y San Luis. El edificio, como se ve por la nota gráfica, será suntuoso y dará una buena renta al club aludido, puesto que se construye con tal objeto.

El club y sus salones de entretenimientos estarán siempre en el mismo lugar que hasta hoy han ocupado en el Bristol.

Es muy digna de aplauso la actividad del presidente del Clug General Pueyrredón, don Fortunato de la Plaza, que lleva a feliz término una obra de tanta importancia y que será orgullo de nuestro balneario.

El señor de la Plaza es presidente desde la fundación del club, el que en sus principios se estableció en la calle San Luis con pocos socios y escasas entradas. Hoy el club en muy poco tiempo ha progresado en su desenvolvimiento.

—Muchas familias han reservado habitaciones para venir a pasar la Semana Santa, lo que dará motivo a varias reuniones sociales como en plena temporada.

—Una nueva adquisición habrá en este invierno en Mar del Plata: el gran taller cinematográfico que está instalando el señor Mateo Bonnin, en combinación con una fuerte casa del ramo de Buenos Aires.

Don Fortunato de la Plaza, presidente del Club Pueyrredón

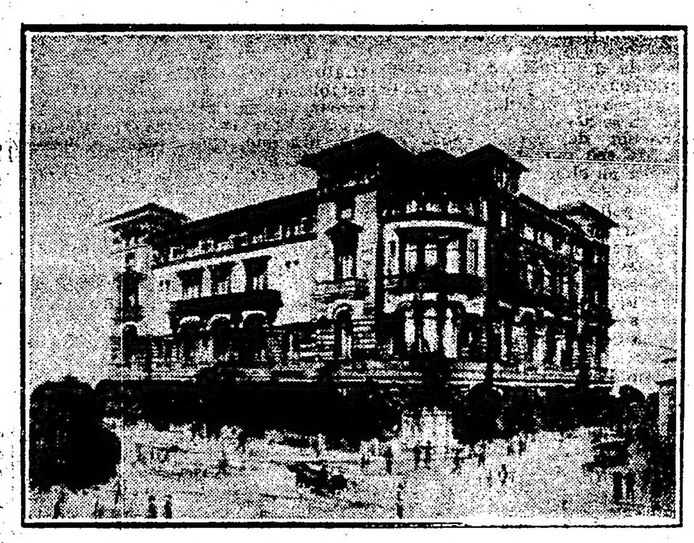

Edificio del Club Pueyrredón a construirse en la esquina de San Martín y San Luis. Proyecto aprobado ayer. La obra estará terminada en diciembre de 1924

El señor Nicolás Bertagna y señora Luisa Cogorno serán hoy objeto de cariñosas demostraciones con motivo de cumplir el 60.o aniversario de sus esponsales.

En su residencia de la calle Las Heras recibirán esta tarde los plácemes de sus numerosas amistades.

Esta tarde será bendecido el enlace de la señorita Eugenia Devoto con el señor Edmundo Illguth, siendo padrinos la señora Eugenia Roca de Devoto y el señor Juan Devoto.

Fueron testigos en el acto civil, por la novia, el señor Enrique Devoto, y por el novio, el doctor Eduardo A. Devoto.

La nueva pareja partirá para Montevideo, por una temporada.

Organizado por el Hogar Gallego, tendrá lugar mañana a las 15, un te danzante a bordo del vapor "Werra", que se encuentra amarrado en el dique 4, cabecera Sur, frente a la calle Cangallo.

El producido de dicha fiesta lo dedicará dicho centro social al desarrollo de sus secciones artísticas y culturales.

* * *

La boda de la señorita María Martha Constantini con el señor F. Ernesto Dachary será bendecida hoy, actuando de padrinos la señora Ana A. de Dachary y el señor Mario Costantini.

En el acto civil serán testigos el señor Juan B. Costantini, por parte de la novia, y el señor doctor Norberto Dachary, por el novio.

* * *

Hoy llegó de Europa, a bordo del "Principessa Mafalda", el doctor Pablo Torello y su señora Etelvina González Chaves.

* * *

Motivó una interesante ceremonia nupcial el enlace de la señorita Coralia Sanfuentes con el señor Juan Ignacio Herrera, actuando de padrinos la señora Carmen Castro Riera de Herrera y el señor Cipriano Saufuentes.

Del casamiento civil fueron testigos los señores Vicente L. Palma, Carlos Sanfuentes, Mariano Ortega y Luis E. Soriano.

* * *

Se ha formalizado el compromiso matrimonial de la señorita Ana Lasala con el señor A. Leites Dubarry.

* * *

Mañana, un núcleo de amigos del señor Juan Tassan le ofrece un almuerzo, como aplauso a su gestión en favor del Centro Social Rivadavia.

* * *

La boda de la señorita Delia Amelia Sandro con el señor Manuel Nicolás Costa, será bendecida hoy, siendo padrinos la señora Elvira Ferrari de Costa y el señor Eustaquio Sandro.

* * *

En casa de la novia será bendecido hoy, en la mayor intimidad, el enlace de la señorita Inés Estela Valdez con el señor Luis Martínez.

Apadrinarán la boda la señora Servanda G. de Valdez y el señor Martín Martínez, padres de los contrayentes.

En el acto civil darán sus firmas como testigos, por parte de la novia, el señor Alejandro Serivano, y por el novio, el señor Nicomedes del Pecho.

Se ha formalizado el compromiso matrimonial de la señorita Mercedes Orol Arias con el señor Servando Barriá.

* * *

Hoy, a las 20, en el domicilio de los padres de la novia, será bendecido el matrimonio de la señorita Sofía E. Majorel con el doctor Andrés C. Costa, siendo padrinos la señora Martina F. de Costa, madre del novio, y el señor Ernesto Majorel, padre de la novia, estando a cargo del R. P. Devoto la consagración religiosa.

En el acto del matrimonio civil actuarán como testigos, por parte de la novia, los señores Justo Villavicencio y Juan Canè, y por la del novio, el diputado nacional doctor Agustín Gatti y Alfredo J. Costa.

La pareja se ausentará al Rosario de Santa Fe, donde fijará su residencia.

* * *

Esta noche se realizará la comida con que un grupo de amigos y colegas del señor Segundo Moreno lo obsequiarán con motivo de su reciente nombramiento para ocupar el cargo de subispector general de escuelas de adultos.

La demostración se realizará en el restaurant Conte.

En casa de la familia de la novia, será consagrado hoy el enlace de la señorita María Elena Roselli con el señor Eduardo Sosa Escalada.

Serán padrinos la señora Micaela Vega de Roselli y el señor Juan Manuel Sosa Escalada.

* * *

Será bendecido hoy en casa de la novia y en la mayor intimidad, el enlace de la señorita Sara Moreno con el capitán Mariano T. Gutiérrez.

Serán padrinos de la boda la señora Juana G. de Moreno y el señor Isidro Fernández de Cieza.

En el casamiento civil actuarán como testigos los señores Juan Moreno y Guillermo del Prado.

En la mayor intimidad fué consagrada la unión matrimonial de la señorita Elida Maldonado con el señor Alfredo Luzardi, siendo padrinos la señora Juliana Zicher de Luzardi y el señor Clodomiro Maldonado.

Actuarán como testigos del matrimonio civil los señores Lorenzo Maldonado y Quinto Luzardi.

* * *

Se ha formalizado el compromiso matrimonial de la señorita Delia Ozta con el señor Alejandro González.

* * *

Las numerosas amistades de la señorita Esther Smith Bunge pasaron ayer a felicitarla con motivo de la terminación de sus estudios universitarios, la que motivó una agradable reunión social.

Estuvieron, entre otras, las señoras:

Victoria Gowland de González, María Esther Lanusse de Rojas, Carolina Tezanos Pinto de Cichero, Alita Nynn de Vieyra, Elena Calvo de Varela, Carolina Quintana de Baibiene, Melchora Argerich de Pardo, Josefina Huergo de Medina, Mita Márquez de Alonso Reyes, Carlota Maderna de Corti, Martina Fuentes Ortiz de Castro, Elisa Gorostiaga de Aguiar, Raquel Tezanos Pinto de Areco, Rebeca Keen de Pérez Calvo, Isolina Sáenz de Rojas, Irene Laurencena de Cuencia, Anatilde Aróstegui de Bengolea, Catalina Rojas de Noguez, Aurora Cranwell de Trittaw, Ana Rojas de Canale, Celina Kalker de Casares, Herminia C. de Revoy, María I. Arámburu de Arenaza, Juana Guzmán de Prieto, Prosperina V. de Báez, María Luisa Grondona de Trelles, Celina Rojas de Maglione, María Felisa Marcó del Pont de Rodríguez Gaete, Sara Areco de Ezeiza, Elvira Souza de Madrid Páez, Adela Jiménez Bustamante de Malbrán, Carmen Molina de Bustamante, María Carolina M. M. de Corvalán, María Isabel Rodríguez Gaete de Smith, Matilde Lagos de Maderna, Ernestina Bunge Guerrico de Green, Georgina Stegmann de Saavedra, Josefina Estrada de Smith, María Constanza Bunge de Zavalía, Irene Campos de Martínez de Hoz, Flora Centeno de Pérez, María Luisa Torres Agüero de Idoyaga Molina, Elena Bunge de Frías, Florentina de las Carreras de Cibils, Flora Carvalho de Bunge, Beatriz Murray de Domínguez, María Martínez de Hoz de Gutiérre, Casaresz Carolina Arana de Castillo, Guillermina Bonorino de Insúa Dorrego, Dora Fynn de Eguzquiza, Adyela de las Carreras de Mitchell, María Smith de Rojas, Mercedes Bunge de Vega Olmos, María Eugenia Iriarte de Allende, María Dolores Rojas de Lanusse, Rosa Amelia Cranwell de Castro Videla, Adela Mitchell de Nynn, Silvia Castro Escalada, Josefa Agote de Maderna, Emelina Racedo de Rojas, Teodelina Alvear de Lezica, Irene Torres Agüero de Martínez de Hoz, Teodelina Lezica de Alvear de Uriburu, Amalia Arrotea de Muñoz, Carolina Lena de Argerich, Consuelo Moreno de Dupuy de Lome, Elvira Elizalde de Jacobé, María Rosa Lezica Alvear de Pirovano, Luisa Ramos de Torres Agüero, Carmen Leloir de Acosta, Isabel Butler de Casal, Mercedes Guerrico de Bunge, Adela Carabassa de Pando, Blanca Campos Urquiza de Amadeo Artayeta, Sara Calvo de Pérez, Amelia Olazábal de Elizalde, Mercedes Baibiene de Bunge, Carolina Cranwell de Malbrán, Lucrecia Bunge Guerrico de Oliveira Cézar, Matilde C. de Viaña, Ernestina Bunge de Bunge, Estela García Merou de Elizalde, Corina Rodríguez Gaete de Belgrano, Florencia Madero de Güiraldez, Angela Acosta de Zapiola, Elena Smith de Gómez; y a las señoritas: Roas, Clelia y Esther Piaggio, Dolores Almirón, María Amelia y María Delia Castro Fuentes, Isolina y Blanca Torres Cabrera, Elena y Rosa Castro Cranwell, Ana Castro Nevares, Amelia y Elisa Baibiene Quintana, Elena Lagos Lezica, María Elena Deberñardis, Estela Acosta, Elisa Aguiar Gerostiaga, Elena Bunge, María Luisa Rodríguez Gaete, doctora María J. Becker, Ercilia, Marta y Sara Pérez Calvo, Clementina Noguez Molina, Ana Báez, Felisa Lanusse, doctora Cecilia Griersson, Florentina y Marta Mitchell, Enriqueta y Mercedes Roca, Flora Amézola, Catalina Resell Soler, Beatriz y Sara Domínguez, María Luisa y Celia Trelles y Nini y María Pardo, Sofía y María Elina Pérez Calvo, Elvira Jacobé, Cora y María Isabel Smith, Ernestina y Catalina Bunge, Consuelo, María Antonia y Alicia Lagos, Susana y María Angélica Malbrán Cranwell, Mercedes Moreno, Magdalena Saavedra Stegmann, Mercedes y Adela Viana, Jacoba Trelles, Celestina, Emilia e Inés Smith, Juana y Rosa Bunge, Ercilia Rías Mansilla, Sara Góndora, Esther y Sara Calvo, Estela de Elizalde, María Eugenia Lanusse, Dora y Elisa Nynn Mitchell, María Elena Gómez Smith, Magdalena Calvo, Guillermina Rojas Smith, Elvira y Celina Viaña, Victoria y Lucila Fuentes Ortiz, Albina Suárez, Sara y Silvina Ezeiza, María Malbrán Cranwell, Raquel Areco Tezanos Pinto, Isolina y María Antonia Rojas, Carlota Corti Maderna.

Con todo éxito y distinguida concurrencia, sigue la temporada de las Termas de Cacheuta, tan célebres por sus aguas radioactivas, de notoria eficacia para la curación de tantas dolencias.

El hotel de las Termas ofrece a los turistas toda clase de comodidades; mientras que partidas de tennis y excursiones amenas a los puntos de más interés en la Cordillera, hacen agradable la vida de los bañistas.

Entre los recién llegados, notamos los siguientes:

Sr. Miguel Torrens y Sra., Sr. Gioganni Antonelli y Sra., Sr. Luis Mendoza De Quevedo y Sra., Sr. Felipe Videla y Sra., Sr. Angel Laufranco y Sra. y Srta. Emilia Buzzi y hermanas.

El fallecimiento del señor Augusto T. Fernández, acaecido ayer después de soportar las alternativas de una larga enfermedad, ha tenido dolorosa repercusión en el vasto círculo de sus amistades.

El extinto dedicó sus actividades al comercio, revelándose siempre en ellas su clara inteligencia y su hombría de bien. Su carácter afable, unido a una vasta ilustración y una competencia notoria, hicieron del señor Fernández una persona respetada, cuya modalidad y característica perdurará mucho tiempo en el ánimo de aquellos que tuvieron oportunidad de frecuentar su trato.

Esta tarde serán inhumados sus restos en el cementerio del Norte, dando lugar la triste ceremonia a que se evidencien los afectos y simpatías que rodeaban al extinto caballero.

* * *

Hoy será bendecido el enlace de la señorita Teresa Santamaría con el señor Abrahán Manuel Orfila. En el acto religioso serán padrinos el

señor Juan Santamaría, hermano de la novia y la señora Alvina B. de Orfila. Suscribirán las actas en el casamiento civil los señores César Orfila y Alfredo Santamaría.

* * *

En el templo de San Nicolás de Bary será bendecido hoy a las 21 el enlace de la señorita Ana Beatriz Rochaix con el teniente 1.o Oscar R. Silva.

Apadrinarán la ceremonia la señora Amalia Pérez de Silva y el señor Pedro E. Rochaix.

En el acto civil, actuarán como testigos el señor Manuel Haedo y Raúl Gadeón Aráoz por la novia, y el señor José Luis Silva y el capitán Julio Gras, por el novio.

Los novios entrarán al templo acompañados por el siguiente cortejo:

Beatriz F. de Rochaix con el señor Manuel Haedo, Helena L. de Rochaix con el señor José Luis Silva, Aurora Z. Silva con el capitán Julio Gras, Dora Durruty con el señor Fernando P. Rochaix, Matilde Gras con el capitán Aureliano E. Boatella, María Josefina Ortiz con el señor Raúl Lima, Elisa Durruty con el subteniente Alberto Rochaix.

* * *

En la residencia de la novia en la ciudad de la Plata será consagrada hoy la unión matrimonial de la señorita Alba Gibert con el señor Horacio Ballesteros.

* * *

La boda de la señorita María Enriqueta Irigoyen con el señor Julián de Charras será bendecida hoy en casa de la novia en San Isidro.

* * *

Del Tigre.

Con el fin de reelegir una tercera parte de la comisión directiva del hospital de esta localidad, tuvo lugar ayer la asamblea anunciada.

Después de leer la memoria del ejercicio vencido, se procedió a la elección de la nueva comisión, nombrándose por unanimidad a la señora María Carolina Castilla de Mattos como vicepresidenta primera, en reemplazo de la señorita Sara Yrigoyen que falleció.

La señora Magdalena Villegas de Martínez, presidenta de la comisión, propuso que fuera nombrada consejera vitalicia la señora Margarita Beeche de Perú, una de las damas que más ha contribuído con su trabajo al adelanto de la institución, y así se hizo por unanimidad. Los cargos de tesorera, protesorera y consejeras serán ocupados respectivamente por las señoras Victoria Lagos Lezica de Lanusse (reelecta), Lucrecia Martínez de Bunge, para los dos primeros cargos, y para los últimos las señoras:

Laura Fernández de Estéves, Elena Villegas de Díez Ocampo (reelecta), Marta Lavalle Cobo de Quirno y Ana Palacio de Nougués. Para inspectoras del hospital fueron nombradas las señoras: Lola Llobet de Barrenechea, Sara Villegas de Gilardi y Carmen I. de Solanas; inspectoras de la Maternidad, las señoras Lilia Peró de Zavalía y Angela V. de Beret.

A la reunión asistieron las señoras:

Sara Villegas de Gilardi, Elena Newbery de Billoch, Celina Cranwell de Coelho, Benedicta Llobet de Elizalde, Elena V. Villegas, Victoria Lagos Lezica de Lanusse, María Zavalía de Tedín, María Carolina Castilla de Mattos y Lubina García de Merlo, Magdalena Villegas de Martínez, Lola Llobet de Barrenechea, Juana del Pino de Viñas, Laura Fernández de Esteves, Martha Lavalle Cobo de Quirno, Adela Zavalía de Zavalía, Sara Hueyo de Newbery, Lucrecia Martínez de Bunge, Carmen I. de Solanas, Ana Palacio de Nougués.

* * *

Se encuentra mejor la señora Generosa G. de Mañé.

—Continúa enfermo el señor Roberto Serantes.

—Sin mayores alternativas la señora Ercilia J. de Gabrolo.

—Mejor la señora María Luisa Durán de Glader.

—Continúa en el mismo estado el señor Evaristo Díaz Ocampo.

—Continúa mejorando el señor Carlos Méndez Huergo.

—Mejorada la señorita Zulema Saubidet.

—Mejor el señor Oscar S. Beltrán.

—Guarda cama la señora Elena Sabalai de Penna, siendo su estado satisfactorio así como el de su hijito.

—Mejorada la señora Lola Agote de Sciurano.

—Se encuentra enfermo el señor Eduardo Sciurano.

—En vías de restablecimiento la señora María B. de Argaño.

—En vías de un completo restablecimiento la señora Cornelia Urdinarrain de Tornsquist.

—Mejor la señora Zulema Castro Feijoó de Ocampo.

* * *

Han llegado:

De Bolívar, el señor Alberto Luis Terry.

—De Arrecifes, Ismael Peña.

—De La Falda, Miguel Alonso Fernández.

—De Necochea, María Bence de Pieres y familia.

—De Florencio Varela, Dina Oneto de Llames Massini y sus hijas María Luisa y Elvira.

—De Ramos Mejía, Julio Puiggari, su esposa Amalia Rivera y la señorita Lola Granados.

—De Cañuelas, Arutro Sayús y familia.

—De Lucio Vicente López, Marcelino Medina y familia.

—De Capitán Sarmiento, Andrés Genoud.

—De Victoria, Luisa A. de Apellániz y sus hijas Luisa, María Antonia y Leonor.

—De Catamarca, Luis Alberto Echagüe.

—De La Barrancosa, Julián Frers, su esposa Cora Lynch, sus hijos y María Elisa Lynch.

—De Santiago del Estero, Jesús M. Cigorraga.

—De Maipú, Fanny Madero de Lynch y Carlos M. Madero.

—De Mar del Plata, Enrique Martini y su esposa Dora Lagos de Alais, Julio Blaskley, se esposa Rita Uriburu y sus hijas María Rita y Elena Rosa y Marcelo Ganmboa y familia, Esteban Riglos y su esposa Angélica de Elía con sus hijos, Delfín Huergo Paunero y su esposa María Dámasa de Oliveira Saavedra.

* * *

Han partido:

Para Ascochinga, el doctor Luis C. García y familia.

—Para Tucumán: el señor Abraham Talles, Pedro Avila, Francisco Monasterio, Juan B. Terán, Francisco Lepper, Roque Carino, Domingo Capuano, Julio Figueroa, Juan Fiht, Roger Biquard, señora Corina de Maciel y familia, Juan Heredia, José Castro, señor José Sortheix y familia.

—Para La Quiaca, el señor Gonzalo L. Iriarte y Rodolfo Díaz Martínez.

—Para Campo Sinto el señor Antonio Aloe.

—Para R. Cárcano, la señora Estela Morra de Cárcano.

—Para Villa María, el señor Agustín Fava.

—Para Venado Tuerto, el señor Fructuoso Olivares y familia.

—Para Alvear, el señor Enrique Kern.

—Para Acébal, el doctor Julio García.

—Para Firmat, el señor Ignacio Pasos.

—Para Santa Fe, el señor Rodolfo González, Francisco Longo y familia, Ernesto Carabelli y Napoleón Beberazzi.

—Para Pinto, el señor L. B. Dale.

—Para Icaño, el señor Modesto Capon y la señorita Irene Herrera.

—Para Ceres, el señor Fernando Delgado.

—Para Colonia Dora, la señora Juana K. de Schedlin.

—Para Malbrán, el señor Jorge San Miguel.

—Para Santiago del Estero, el señor Enrique Irueta, Modesto González, Angel Taboada, Horacio Santa María, Félix Alonso, José D. Santillán.

—Para Salta, la señorita Berta Baldi.

de JUAN JOSE FRUGONI

Lucha en el Parlamento

(Edición de 10 cuadernos)

EN ESTA SEMANA APARECERA EL PRIMER CUADERNO

PRECIO: 0.20 Para franqueo 0.05

Pedidos a esta Administración

VINOS CARRODILLA

Blancos - Tintos

:: y Generoso ::

DE

B. F. Nazar Anchorena

Charcas 1600

U. T. 2035, Juncal

A nuestros suscriptores

Comunicamos que actualmente se encuentran en jira, por sus respectivas zonas, nuestros representantes viajeros:

Pedro V. Alvarez.
Alberto D. Cohen.
Horacio Cadelago.
Juan B. Larramart.
Joaquín Acuña Rodríguez.
Miguel Angel Sosa.
Temístocles F. Paese.
José Sapir.
Jorge Barth.
José Friedman
Antonio Tarantino.
Luis Martín Rodríguez.
Adalberto E. Schutt.

La Administración.

FOOTBALL - PEDESTRISMO
AUTOMOVILISMO-CICLISMO

DEPORTES

BOX - ESGRIMA
PELOTA - REMO

Se disputará mañana el Primer Circuito de Otoño

Organizado por el Automóvil Club Argentino se disputará mañana una carrera denominada Primer Circuito de Otoño de 1924.

Esta prueba que es libre para todo competidor que tripule un coche con motor a explosión de 3 a más litros de cilindrada, con cualquier clase de carrocería, se disputará en el circuito llamado grande de Morón, que partiendo de esta misma localidad, pasa por San Miguel y Moreno y cierra en Morón, en el vértice de iniciación del circuito total de 400 kilómetros de recorrido.

En el punto de largada, se colocarán alambrados a los costados del camino, con el fin de evitar que el público obstaculice a los corredores y se tomarán, además, otras medidas tendientes al mismo fin.

Tomarán parte en la carrera los siguientes corredores, que iniciarán la prueba a las 10 horas, largándose cada uno con intervalo de un minuto en el orden indicado a continuación:

Coche número 1, Miguel A. Oneto, con Hudson, a las 10.

Coche número 2, Antonio Gerli (hijo), Lancia, a las 10 y un minuto.

Coche número 3, Eduardo Carú (hijo), Alfa-Romeo, a las 10 y 2 minutos

Coche número 4, Mariano de la Fuente, con Studebacker, a las 10 y 3 minutos.

Coche número 5, Tomás M. Duggan, con Packard, a las 10 y cuatro minutos.

Coche número 6, Eduardo A. Luro, con Stutz, a las 10 y 5 minutos.

Coche número 7, doctor Roberto E. Spinetto, con Peerles, a las 10 y 6 minutos.

Coche número 8, Bernardo Duggan, con Hudson, a las 10 y 7 minutos.

Coche número 9, Juan A. Malcolm, con Chandler, a las 10 y 8 minutos.

Coche número 10, Ernesto Blanco, con R. E. O., en 10 y 9 minutos.

Coche número 11, Antonio Trabucco, con Hudson, a las 10 y 10 minutos.

Coche número 12, Jorge A. Luro, con Hudson, a las 10 y 11 minutos.

Si un corredor no se encuentra a la salida o tuviese algún inconveniente que le impidiese salir a la hora que le corresponda, de hecho perderá el turno y sólo podrá hacerlo medio minuto después del último coche. Entiéndese que si en estas circunstancias hubiese más de un auto móvil, la salida de cada coche será dada con el intervalo reglamentario de medio minuto y por riguroso turno.

Concédese un tiempo máximo de cinco minutos después de la hora fijada para la salida del último automóvil, para el o los participantes que no hubiese llegado a tiempo, a fin de hacerse presente a los jueces de salida. Pasado dicho término, ningún corredor podrá participar en la carrera.

Paa la importante carrera de mañana se han establecido contralores en los siguientes puntos:

Control central, en la largada, a cargo de una comisión formada por los siguientes señores: Agustín Motto, doctor Eugenio Elías Alsina, ingeniero Tomás Salas, doctor Carlos Silveyra (hijo), Augusto de Muro, Carlos M. Gahan, Antonio P. Pesce, Antonio Blanco, Amleto Casnati, Francisco Vignati y Carlos Zardini.

Control Bella Vista, constituído por los señores Pedro Malgor, Eduardo Reynal O'Connor y doctor Claudio Leiguarda.

Control San Miguel, a cargo de los señores M. Castromán y Francisco Cortgoso Martínez.

Control Moreno, al ciudado de los señores Atilio Liberti (hijo), y doctor Eduardo M. Fernández Rey.

A los vencedores se le otorgarán los siguientes premios.

Al primero, Gran Copa Challange permanente, de plata, sellada, donada por el presidente de la institución, señor Agustín Motto, $ 5.000, en efectivo y medalla de oro.

Al segundo, $ 2.5000 en efectivo y medalla de oro.

Al tercero, $ 2.500 en efectivo y medalla de oro.

Al cuarto, $ 1.000 en efectivo y medalla de oro.

Al quinto, $ 750 en efectivo y medalla de oro.

Al record de las tres últimas vueltas, copa de plata sellada, donada por el vicepresidente del club, doctor Carlos A. Silveyra (hijo).

Al recordman de las cinco primeras vueltas, Copa de Honor, donada por la casa Storni y Cía.

Al que emplee menor tiempo en el recorrido de la vuelta, premio donado por la señora Andrea L. de Duggan, consistente en la suma de pesos 750, en efectivo.

A los acompañantes de los cinco primeros clasificados se les entregará una medalla de oro.

Queda establecido que el recordman de vuelta será aquél o aquéllos corredores que mantengan el record terminado o no el recorrido total de la prueba.

Farrell y Hevia se medirán el 8 de mayo próximo

El día 3 del mes de mayo próximo, se realizará en el local del Notional Sporting Club, calle Florida 146, un festival de boxeo, el que promete ser muy interesante.

El número principal del programa estará a cargo de los conocidos profesionales Willie Farrell, irlandés, y Abelardo Hevia, chileno.

Dada la buena escuela de ambos pugilistas, el match promete ser muy reñido e interesante.

Antes de este encuentro, se realizarán varios matches preliminares entre aficionados y profesionales.

Federación Ciclista Argentina

PRUEBAS DE SELECCION

Mañana domingo tendrá lugar la primera de las pruebas de selección organizadas por la Federación Ciclista Argentina, con el propósito de constituir el equipo ciclista que participará en las próximas olimpiadas de París.

Todos los 18 inscriptos deberán encontrarse presentes a las 6 y 30 horas, en Gerli, sobre el camino adoquinado a La Plata, frente al puesto de la policía caminera, la cual prestará su cooperación para el mejor desarrollo de la prueba.

El orden de salida de los competidores, de acuerdo con el resultado del sorteo practicado el jueves último, por el consejo directivo de la Federación, será el siguiente:

1o. José N. Zampicchiatti, C. C. Nacional; 2o. Eugenio R. Gret, Cicles C. Argentino; 3o. Julio Emilio Polet, Mar del Plata M. C.; 4o. Cosme Saavedra, C. D. América; 5o. Luis Andrés De Meyer, C. C. Nacional; 6o. Emilio Ferrari, C. C. Platense; 7o. Italo Humberto Lucini, de Olavarría; 8o. Antonio Malvassi, Cicles C. Argentino; 9o. Francisco Bicheri, Audax Córdoba; 10o. José López, C. D. América; 11o. Antonio Del Gesso, C. D. América; 12o. Roberto Galluzzi, C. C. G. San Martín; 13o. Victorio Valentini, C. S. Belgrano; 14o. Juan Salatino, C. C. Federal; 15o. Antonio Villanueva, C. C. Nacional; 16o. Atilio Marchetti, C. C. Nacional; 17o. José L. Peralta, F. C. P. Santa Fe; 18o. Antonio De Loma, C. D. América.

La actuación de los competidores será fiscalizada por delegados de la Federación y además acompañados en todo el trayecto a recorrer: Gerli hasta plaza Italia, de La Plata, y regreso a Gerli, 94 kilómetros, por delegaciones de los club motociclistas de esta ciudad, que serán formadas por los señores Safi Adot, Ratiero Ciciolo, Ricardo Mosto, Louis Hermann, Vicente Guardabassi, Alberto Sarkossy, Juan Fernández, Pedro Meyer, Carlos Weimann y Antonio Bruno, en representación del Moto Club Argentino, y Ambrosio Tomassini, Leopoldo Fusinato, Anastasio De Miguel, Adrián Urbano, Rodolfo Dentone, Fernando Brena, Luis Cassoulet, Luis Penzeri, José Ravizzini, Alfredo Cuarino, Alberto Pescarmona, Américo Moggio y Alejo M. Beatti, por designación del Club Motociclista Nacional.

Han sido designados cronometristas los señores Paul Dupit, Ernesto Velazco Suárez, Héctor S. Corona y el presidente de la Federación, don Arnoldo Bernasconi.

RESOLUCIONES DEL C. D.

Por participar en carreras organizadas por instituciones extrañas a la Federación, ha sido suspendido, por un mes, el corredor Atilio Rovetta.

—La carrera de tercera categoría que realizará el Cicles Club Argentino el domingo 13 será fiscalizada por los delegados señores Emilio Nani y José Rodríguez.

—Han sido concedidas seis licencias de corredor de tercera categoría y una de segunda, con lo cual alcanza a 457 el número de las expedidas hasta la fecha.

Mañana se realizará un festival de boxeo

En el local situado en la calle Agrelo 4100 se realizará mañana a las 15 horas, organizado por el Boedo Boxing Club, un festival de boxeo, de acuerdo con el programa siguiente:

Match a 3 rounds de 2 minutos: Alfredo Tieri v. Pedro Sureda.

Exhibición a 3 rounds de 2 minutos: Carlos Sureda v. Víctor Krausse.

Match a 4 rounds de 2 minutos: Eduardo E. Trole v. Carlos Zagaglia.

Match a 4 rounds de 2 minutos: Víctor Martínez v. Carlos Herrera.

Exhibición a 3 rounds de 3 minutos, Eugenio Zagaglia v. Carlos Segers.

Match a 5 rounds de 2 minutos: José Miranda v. Armando Morixe.

Match a 5 rounds de 2 minutos: Rafael Cáceres v. Juan Fares.

Gran match de semifondo a 5 rounds de 2 minutos: Héctor Miranda v. Juan Porro.

Gran match de fondo, 5 rounds de 2 minutos: Salvador Arango v. Alfonso Mieli.

Esta noche se medirán Víctor Calella y Orlando Reverbieri

Hoy será inaugurado el nuevo gran estadio del Luna Park, situado en las calles Corrientes y Cerrito, y en el que ya han sido terminadas las instalaciones para comodidad del público, y donde en lo sucesivo se realizarán festivales de boxeo.

Con tal motivo esta noche, a las

Orlando Reverbieri, profesional italiano, que en el ring del Luna Park, sostendrá hoy por la noche un match, con Víctor Calella.

21 horas, se realizará una gran reunión de boxeo, cuyo número principal del programa es el match revancha a 12 rounds de 3 minutos cada uno con guantes de 4 onzas entre los conocidos profesionales Víctor Calella y Orlando Reverbieri.

Como se recordará, en la pelea anterior realizada entre estos dos profesionales en el Avellaneda Park, Reverbieri tuvo que emplearse a fondo para poner k. o. a su rival, que tuvo que luchar con serias desventajas, como lo fué la fractura que sufrió en la mano derecha.

A pesar de dicho inconveniente, Calella demostró poseer un gran corazón al castigar en los primeros rounds fuertemente a su contrario, para decaer en los últimos por la causa que decimos más arriba.

Tanto Calella como Reverbieri, se han entrenado muy bien para la pelea de esta noche y subirán al ring en el máximum de su estado.

Por lo tanto, creemos que el encuentro de esta noche, dada la buena escuela de ambos pugilistas, promete ser muy reñido e interesante, y los aficionados que concurran al Luna Park no verán defraudadas sus esperanzas de presenciar una gran pelea.

El match de semifondo, que será a 10 rounds de 3 minutos cada uno, con guantes de 4 onzas, estará a cargo de los profesionales Miguel Ferrara y Graciano Salaberry.

En esta pelea, Ferrara hará su debut como profesional.

Antes de estos encuentros, se realizarán los siguientes matchs preliminares:

Match a 5 rounds de 2 minutos

Víctor Calella, el fuerte profesional rosarino, que esta noche se medirá con Orlando Reverbieri.

cada uno con guantes reglamentarios entre Guimaraes y Perazzo.

Match a 5 rounds de 2 minutos cada uno entre Gazcón y Cadenas.

Match a 5 rounds de 2 minutos cada uno, con guantes reglamentarios, entre Hugo Mellante y Justo Avellaneda.

Resoluciones de la Federación Argentina de Box

En la última reunión celebrada por el Consejo Directivo de la Federación Argentina de Box se tomaron las siguientes resoluciones:

Profesional Daniel Segura — Suspender al profesional Daniel Segura por el término de seis meses, a contar desde el 11 de marzo ppdo. por su mala actuación en Mendoza y teniendo en cuenta los amplios y detallados informes presentados por el Boxing Club de Mendoza.

Humberto Palazzi — Se resolvió negar al profesional Humberto Palazzi el pedido de que se le reintegrara en la categoría de aficionados, por tener antecedentes de profesionalismo.

Desafío — Pasar a la oficina permanente de la Confederación Sud American de Box, el desafío llegado a ésta del profesional Kid Salomón, campeón de peso pesado de Centro América, a cualquier boxeador que la comisión disponga por el título que obstante y el de Sud América.

Donación de un premio por el doctor Benito Názar Anchorena — El doctor de Benito Názar Anchorena, agradeciendo el nombramiento de miembro honorario de esta institución dona un premio que titula "Destreza" para que se dispute anualmente y mientras viva, el que consiste en tres medallas de plata, las que se darán a los mejores aficionados del año y al mejor profesional. La comisión resolvió pasar al doctor Anchorena una nota de agradecimiento por tan género a donación

Profesional Bertal — Pasar a la comisión de Box de la ciudad de Buenos Aires, una nota del profesional Bertal en que expone quejas contra los promotores, señores Lankman y Malek.

Aficionados de Bahía Blanca — Hacer entrega, además de lo anteriormente votado por concepto de traslado, de la suma de pesos 84 semanales, a los dos aficionados bahienses que se han clasificado campeones argentinos, desde el 1.o de este mes, hasta que tngan qu estar en ésta por razones de campeonato.

Esteban Sequeff — Hacer entrega a este aficionado que ha disputado el campeonato de veteranos en la selección en Argentina, de la suma de pesos 25 m|n. importe de sus gastos para regresar a Junín desde donde había venido.

Campeonato azuleño — Donar al Azul Amateur Boxing Club una medalla de oro para que sea entregada al boxeador aficionado ganador del reciente campeonato azuleño, realizado en esa localidad, señor S. S. Díaz.

Amateur Boxing Club del Azul — Se resolvió, visto el pedido hecho por el Amateur Boxing Club del Azul, girarle la suma de pesos 100 m|n. para ayudar a los gastos originados por el próximo viaje y estada en ésta de dos aficionados que vendrán seleccionadas de París.

H. Landaburu — Suspender a este aficionado por el término de seis meses por su actuación incorrecta en el ring del Hindú Club cuando subió a pelea con el aficionado H. Lamberti.

Informe sobre Púgil Club — Fué aceptado, después de estudiado detenidamente el informe presentado por la comisión especial formada para el caso, sobre el Púgil Club, resolviéndose aceptar también el pedido de penas expuesto como conclusión del mismo, que son las siguientes: 1.o Suspéndese al señor Gustavo Lenevé en sus funciones de segundo y manager por el término de seis meses 2.o Suspéndese al señor Iturriaza en sus funciones de segundo y menager por el término de tres meses. 3.o Prevéngase al aficionado Eduardo Peyrade que no puede convenir sus matches por intermedio ni de representantes ni de menager que no debe tener ningún amateur, haciéndole saber, al mismo tiempo, el desagrado con que la Federación ha visto la conducta, seguida por el señor Iturraga en oportunidad del match con el aficionado Héctor J. Méndez. 4.o Amonesta seriamente al Púgil Club por la actitud de su match-weker señor Gustavo Lenevé, entregando un cheque en garantía del premio de un aficionado y prevéngasele que, contrariando esa conducta, las reglas del amauterismo, el club perderá sus derechos de afiliación en casa de reincidencia comprobada. 5.o Dese conocimiento de lo resuelto a la comisión de box.

Excursión del Moto Club Argentino

Organizada por el Moto Club Argentino se realizará mañana en honor de los motociclistas sanjuaninos Luis e Isaac López Arregui, una excursión a la localidad de José C. Paz, por el premio Mototurismo 1925.

El recorrido fijado para esta excursión, es el siguiente:

Plaza del Congreso, por Rivadavia, Flores, Mejía, Haedo, Morón, Merlo, Ituzaingó, Moreno, hasta el cruce con el camino a San Miguel, en cuyo punto los excursionistas tendrán la oportunidad de presenciar el desarrollo de la carrera por el Gran Premio Otoño, organizada por el Automóvil Club Argentino.

Una vez finalizada la carrera se reanudará la excursión, tomando por el referido camido a San Miguel hasta José C. Paz (punto extremo).

Los excursionistas se reunirán en la Plaza del Congreso a las 8.

Actuarán como capitanes de ruta, don Plácido B. Figini y don Daniel Fassi.

Partidos de balón para mañana

Mañana se jugarán en la cancha situada en las calles Australia y Vélez Sársfield dos partidos de balón entre los equipos de los clubs Juvencia y Valeta.

El primer encuentro se iniciará a las 8 y 30, y el segundo, a las 9 y 30 horas.

Los equipos de Juvencia formarán de la siguiente manera:

De primera división: R. Lacunza, O. Fontana, A. F. Bertani y A. Averbach; O. Saavedra, E. Pappola y V. L. Pérsico; H. Islas, P. O. Duarte, E. F. Ruiz, R. O. Carkson y R. B. Martínez.

De segunda división: P. Staffa; A. Saavedra, C. Sernelli y J. Elena; L. Saavedra, R. Frascotto y E. Zamorano; D. Pélaco S. F. Matalobos, S. Destuel, B. Rivadavia y A. Frascá.

Referées asociacionistas para mañana

Para dirigir los encuentros oficiales de la Asociación Argentina de Football, que se jugarán mañana, han sido designados los siguientes referées:

Campeonato—

Primera división, a las 15 horas.— Boca Juniors v. Alvear, Arg. de Bánfield v. Platense, Sp. Dock Sud v. Suortman, Boca Alumni v. El Porvenir, Sp. del Norte v. Sp. Barracas, Del Plata v. Porteño, Arg. Juniors v. Arg. de Quilmes, Urquiza v. Temperley, Progresista v. Palermo, All Boys v. Huracán, San Fernando v. Nueva Chicago.

Intermedia reserva, a las 13 horas. — Boca Juniors v. Alvear, Arg. de Bánfield v. Platense, Sp. Dock Sud v. Sportsman, Boca Alumni v. El Porvenir, Sp. del Norte v. Sp. Barracas, del Plata v. Porteño, Arg. Juniors v. Arg. de Quilmes, Urquiza v. Temperley, Progresista v. Palermo, All Boys v. Huracán, San Fernando v. Nueva Chicago.

Zona Norte, al as 15 horas. — Sp. V. Ballester v. Victoria, Retiro c. Villa Crespo, Germinal v. Sportivo Olivos, Sp. Balcarce v. Unión, Deportivo Saavedra v. Chacarita Juniors, Caseros v. Deutscher Fusseball, Bulnes v. Central Argentino.

2.a Reserva, zona Norte, a las 13 horas. — Sp. V. Ballester v. Victoria, Retiro v. Villa Crespo, Germinal v. Sp. Olivos, Sp. Balcarce v. Unión, Dep. Saavedra v. Chacarita Juniors, Caseros v. Deutscher Fusseball, Bulnes v. Central Argentino.

Intermedia, zona Sur, a las 15 horas. — Nacional v. Sarmiento, Adrogué v. Los Andes, Barracas Juniors v. Martín Arín.

2a. Reserva, Reserva Sur, a las 13 horas. — Nacional v. Sarmiento, Adrogué v. Los Andes, Barracas Juniors v. Porteños Unidos, Wilde v. Martín Arín.

Intermedia, Zona Oeste, a las 15 horas. — Buenos Aires v. Bristo, Sportivo Ramos Mejía v. Sp. Monserrat, Morón v. C. G. B. A., La Prot. Balear v. Leandro Alem, Moreno v. La Paternal.

Finalización del concurso especial de apertura del año 1924

En el polígono que el Tiro Federal Argentino posee en Palermo terminará mañana el concurso especial de apertura de las reuniones dominicales de la temporada, que se inició el 6 del corriente, en el que se mejorarán los primeros y segundos premios de todas las categorías de fusil, revólver y carabina, completándose los restantes con medallas de plata de acuerdo a lo que prescribe el reglamento de tiro de la institución.

Funcionarán las categorías de fusil: A especial, A y 50 zonas, a 300 metros de distancia; la B, a 350 metros y la C, a 250 metros, y se tomarán para el cómputo las seis mejores series, dos de cada posición, y 5 series de la categoría "50 zonas".

En la categoría "Estímulo", a 150 metros, reservada para ciudadanos argentinos que no hayan obtenido premio a mayor distancia y que no estén excluídos de ella por el reglamento, se computarán las seis mejores series del día y se adjudicará como premio la suma de cien pesos moneda nacional, donada por los señores Piccardo y Cía., a los cinco tiradores que ocupen los primeros puestos en la forma siguiente: al 1o., $ 50; al 2o., $ 20; al 3o., $ 12; al 4o., $ 10, y al 5o., $ 8. El cómputo se hará por las seis mejores series de cuerpo a tierra.

También se podrán tirar todas las pruebas de "Maestro Tirador" y se clasificarán campeones del año los tiradores de las categorías A especial de fusil y de revólver, que consigan mayor número de primeros premios dominicales.

Igualmente funcionarán las categorías de revólver: A especial, A libre, B y C para principiantes; carabina categorías A y B, todas a 50 metros de distancia; las del "Tiro de defensa" con revólver, a 20 metros, y las de pistola a voz de mando, a 25 metros. El cómputo se hará por las cinco mejores series.

Los blancos gratuitos del "Tiro obligatorio" funcionarán en las tres distancias reglamentarias, para estudiantes, reservistas y menores enrolados. La instrucción y contralor serán ejercidos por oficiales instructores del ejército, designados por la Dirección General de Tiro y Gimnasia.

Se premiará con una medalla de plata (Mosca) a los tiradores que consigan hacer mayor número de moscas en el día.

El horario de tiro será de 8 y 30 a 11 y 30 y de las 13 a las 17 horas.

Federación Platense

FUERON DESIGNADAS LAS SUBCOMISIONES

En la última reunión de la Federación Platense, de acuerdo con los reglamentos de la misma, fueron designadas las siguientes subcomisiones:

Subcomisión de fixture, Carlos A. Vallejo, Martín J. Dagorret y Raúl A. Manzi.

Subcomisión de interpretaciones, doctor Ignacio Ramírez Abella, Mario Sureda y Justo Berutti.

Selección de equipos, doctor Ignacio Ramírez Abella, Juan M. Zingoni y Mario Ricetti.

Apelaciones, Felipe Deibe, Enrique Domínguez y Francisco Walrath.

Revisadores de cuentas, Francisco Ruberio, Luis Stradela y Alfredo Mazzuca.

Inspectores de fields: Mario Sureda, Carlos Vallejo y Juan M. Zingoni.

Examinadora de referees, César Masoni de Lis, José Bordagaray y Felipe Deibe.

Se realizará esta noche una fiesta en el Núñez Boxing Club—

En el local del Núñez Boxing Club, calle Amenábar 3568, se realizará esta noche a las 21 horas, un torneo de boxeo, el que promete alcanzar gran éxito.

El programa preparado es el que damos a continuación:

1.o Gallo ciego, entre cuatro asociados del club.

2.o Pablo Arcuri (libre) 40 kilos v. Ricardo Leoncio (Núñez B. C.), 40 kilos, 4 rounds de 2 minutos.

4.o Raúl Molina, (Núñez B. C.), 40 kilos, v. Pablo Acha (Núñez B. C.), 40 kilos, 4 rounds de 2 minutos.

5.o E. Plaz (libre), 55 kilos, v. M. Solla (libre), 53 kilos, 5 rounds de 2 minutos.

6.o Juan Chelle (Núñez B. C.), 60 kilos v. Guillermo Pellow (C. D. San Martín), 63 kilos, 5 rounds de 2 minutos.

7.o Orlando Ghezzi (Núñez B. C.), 63 kilos v. Alberto Vierra (libre), 61 kilos, 5 rounds de 2 minutos.

8.o Atilio Cazola (C. S. Palemo B.), 61 kilos v. N. González Magolico (libre), 60 kilos, 5 rounds de 2 minutos.

9.o Luis Ferrando (Núñez B. C.), 65 kilos v. César Campuzano (libre), 66 kilos, 5 rounds de 2 minutos.

10.o A. Duarte (Banco de la Nación), 56 kilos v. Julio González (C. S. Palermo B.), 54 kilos, 5 rounds de 2 minutos.

11.o A. Gómez (Sp. Barracas) v. Emilio Ruiz (C. Juvencia), 66 kilos, 5 rounds de 2 minutos.

Los matches serán controlados por la Federación Argentina de Box.

Asociación Argentina de Football

ENCUENTROS OFICIALES PARA MAÑANA

Primera división

Bajo el patrocinio de la Asociación Argentina de Football, se jugarán mañana los siguientes partidos oficiales, por el campeonato de primera división:

El Porvenir v. Sportivo Barracas, en Gerli, a las 15.

El Porvenir: E. López: A. Airoldi y A. Landini, J. Amejeiras, A. Saccarello y P. Reccitelli; D. Sacarello, A. Tubio, P. Ronzoni, J. Seoane y P. Garruchague.

—Argentinos Juniors v. Porteño, en Chacarita, a las 15.

Argentinos Juniors: J. Irribarren; P. Di Paola y J. C. Irribarren; C. Serra, L. Vaccaro y E. Méndez, D. Bianchi, A. Vergara, N. N., A. Perini y H. Rivas.

Porteño: F. Díaz N. N. y F. Camet; P. Loncán, E. Canopardo y E. Arlandini; A. Oliva E. Ross, N. Vivaldo, J. Fernández Lima y S. Abella.

—Temperley v. Sportivo Dock Sur, en Temperley, a las 15.

Temperley: J. López: A. Durruty y J. Marolla; A. Perri, J. Sosa y J. Laurenzano; A. Salvetti, D. Fernández, A. Figueroa, A. Piazzo y J. Perinetti.

—Boca Juniors v. Boca Alumni, en la Boca, a las 15.

Boca Alumni: S. Rissoé S. Siculiani y N. N.; R. Borzini, V. Laurito y S. Bernal; B. Pardal, A. Massani, A. Sacchi, D. Gallardo y C. Bottachi.

—San Fernando v. Platense, en San Fernando, a las 16.

Platense: P. Franzino; V. Pascuccio y F. Paternoster; F. Bellomo, A. Tambussi y A. Argañaraz; A. Kid, J. Collazo, A. Lolato, A. Picallo y E. González.

—Urquiza v. Argentinos de Quilmes, en Mendoza y Freyre, a las 15.

Argentinos de Quilmes: A. de Luca; P. Chavin y F. Ortega; M. Márquez, C. Palasi y S. Ramos; O. González, L. Fabiano, J. Carreras, C. A. Bonelli y R. Estevarena.

—Del Plata v. Palermo, en Barracas, a las 15.

Palermo: H. Orio; L. Carmona y S. Etcheverría; E. Patino, J. Morganti y H. Moyano; L. Medina, J. Rodríguez, A. Stagnaro, C. Gallo y L. García.

—Argentinos de Bánfield v. Sportsman, en Banfield, a las 15

—Sportivo del Norte v. All Boys, en Núñez, a las 15.

—Huracán v. Progresista, en Avenida La Plata y Chiclana, a las 15.

—Alvear v. Nueva Chicago, en el field del primero, a las 15.

Asociación Amateurs de Football

PARTIDOS OFICIALES PARA MAÑANA

Primera división

Correspondientes al campeonato de primera división de la Asociación Amateurs de Football, se jugarán mañana los siguientes partidos:

—Independiente v. Bánfield en Avellaneda, a las 15.

Independiente: P. Isusi; A. Ferro y P. Ucar; J. B. Pérez, J. Chiarelle y E. Scoffano; Z. Canaveri, F. Parduca, L. Ravasenno, P. Bozzo y R. Orsi.

—Barracas Central v. Estudiantes de La Plata, en Olavarría y Luna, a las 15.

Barracas Central: C. L. Baker; A. Somón y A. Santiago; A. Ferrari, J. C. Sormani y A. Achar; S. L. Alvarez, F. Seiba, A. Passi, J. Fortunato y F. Gutiérrez.

—Platense v. Defensores de Belgrano, en Manuela Pedraza y Crámer, a las 15.15.

Platense: A. Cositorto; A. R. Cortella y L. Ferrario; J. Marini, S. Fernández y J. Ciarrapico; J. León, R. L. Gracco, A. Duarte, J. Risio y M. J. Pardal.

—San Lorenzo de Almagro v. Estudiantil Porteño, en avenida La Plata 1768, a las 14.30.

San Lorenzo de Almagro: D. Caldano; P. R. Omar y E. Monti; A. Sánchez, L. Monti y J. Fossa; A. Carricaberry, L. Acosta, A. Valente, J. Maglio y L. J. Daniellli.

Estudiantil Porteño: J. A. Bolgues; A. Valsagiacomo y E. Bianchi; E. Matozzi, P. Palmer y E. Valle; C. Antraygues, P. de Sarasqueta, E. Goin, E. Delord y L. Gianella.

—Atlanta v. Estudiantes, en el field del Club Vélez Sársfield, a las 14.45.

Atlanta: P. Proverbio; C. del Cerro y A. Mastropaolo; V. Ugarte, E. Semino y L. Célico; F. Médici, C. Bonelli, A. Tarin, O. Lucco y B. Delgado.

—Liberal Argentino v. Sportivo de Almagro, en el field del Club F. C. Oeste, a las 14.45.

Sportivo de Almagro: M. Colás; B. Barricala y H. Recanatini; M. Fernández, E. Goicoechea y S. Adet, J. Brú, J. Nieves, G. Uriarte, A. Vitale y J. Adet.

—Sportivo Palermo v. Tigre, el field del Club Gimnasia y Esgrima, situado en Palermo, a las 15.

Sportivo Palermo: Magistretti; Fabiano y Bond; Evaristo, Sande y Gatti; Nóbile, Revello, Clarke, Izaguirre y Polimeni.

—Gimnasia y Esgrima de La Plata v. Lanús, en el field del Club Estudiantes de La Plata, a las 14.30.

Lanús: G. Dorio; J. Presta y M. Patiño; R. Fernández, J. R. Sanday y L. Digorzelto; F. Piazza, C. Martelotti, E. Saruppo, P. Raggi y N. N.

—San Isidro v. F. C. Oeste, se jugará este partido en el field del Club Estudiantes, a las 15.

—Argentinos del Sur v. Vélez Sársfield, en Avellaneda, a las 15 horas.

Argentino del Sur: L. Nicora; H. Macri y M. Grafa; F. Cordone, P. Ronco y F. Zurdo; P. Maggio, J. Bas, E. Brameri, C. Soro y N. Barrera.

Coombóhla

SOCIEDAD GENERAL BELGRANO

Concurso para mañana

Organizado por la Sociedad General Belgrano se realizará mañana, un concurso para palomas mensajeras desde la estación General Rivas a esta capital, o sea un recorrido de 123 kilómetros.

El encanastamiento de las palomas que toman parte en esta prueba se realizará hoy de las 17 a las 19 horas, en el local de la institución organizadora.

SOCIEDAD LA SUD AMERICA

Mañana se realizará organizado por la Sociedad La Sud América, un concurso para pichones, desde la estación O'Higgins a esta capital.

El encanastamiento de las palomas que tome nparte en la prueba se realizará hoy en el local Sarmiento 3891.

Club Motociclista Nacional

Accediendo al pedido formulado por la Federación Ciclista Argentina el Club Motociclista Nacional ha resuelto nombrar controles a los señores Ambrosio Tomasini, Fernando Brena, Américo Moggio, Marino Biagiola, Luis Cassoulet, Leopoldo Fusinato, Adrián Urbani, Alfredo Guarino, Alberto Pescarmona, Manuel Fraga y Anastasio De Miguel.

Dichos controles irán presididos por el presidente señor Alejo M. Beatti y deberán concurrir mañana a las 6 y 30 a la casilla de la policía caminera, situada en Gerli.

Boxeo

BOXING CLUB FIRPO DE LA PLATA

Festival para esta noche

En el local que el Boxing Club Firpo de La Plata posee en dicha ciudad, se realizará hoy a las 21 horas, un festival de boxeo, cuyo número principal del programa es el match entre el campeón sudamericano welter, Héctor Méndez y Pedro Tavoro, un fuerte aficionado que cuenta con un buen "record" de peleas ganadas.

El encuentro de semifondo estará a cargo de los profesionales Eugenio Corsadi, argentino, y Francisco Mazzolo, uruguayo.

Antes de este encuentro se realizarán varios matches preliminares.

ABRIL 17 Y 18

A las 14.30

Campeonato Internacional

— DE —

DOMA DE POTROS

— EN LA —

SOCIEDAD RURAL ARGENTINA

Concurren los mejores domadores y jinetes del país

Actuarán

Art Acord y Cow Boys de la Cía. Univ. de [illegible]s

Además habrá interesantes números de lazo, volteo de novillos a mano, etc.—El festival es a beneficio de la A. P. y S. P. de Animales.

ENTRADA GENERAL $ 3.—

Una emocionante hazaña sportiva de dos aviadores americanos

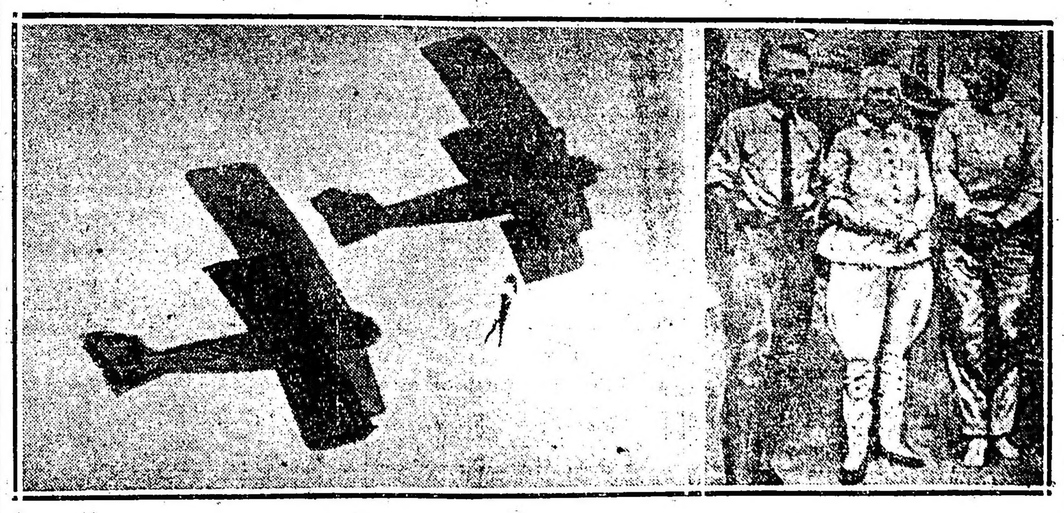

Los dos aviones evolucionando uno sobre otro para salvar a la audaz "sportwoman". — Al costado: Salvada y salvadores

La señorita Rosalía Gordón, corista en un circo ambulante, que se hallaba en Houston (Texas), debía bajar con un paracaídas de un avión que evolucionaba a la altura de 1.700 metros. Con toda normalidad se realizaron las operaciones preliminares; pero, cuando la joven se largó de la carbriga, quedó enganchada a 7 metros debajo del aeroplano.

¿Qué había sucedido?

El peso de la señorita Gordón no bastaba para librar al paracaídas de las amarras que lo retenían al avión. El piloto de ese aparato estaba solo, de modo que no podía librarla de esa situación tan peligrosa.

Un aviador civil, antiguo miembro de ese circo, Federico Lund, subió a otro aeroplano, pasó de éste al avión del paracaídas, y consiguió hacer subir a la joven hasta el avión.

TEATROS Y CINEMATOGRAFOS

Estrenóse en el Malpo "Una mujer honrada"

En la vespertina de ayer, la compañía que dirige el binomio De Alessi-Morganti dió a conocer una pieza, en dos actos, de Roberto Cayol, titulada "Una mujer honrada", que conquistó el aplauso del respetable.

Si la honestidad es una cualidad fundamental en las piezas teatrales, podemos destacarla entre todas las de "Una mujer honrada", aunque nos parece que esta condición no es lo suficiente como para que, guiándose por ella, decir esta pieza es buena o mala, claro está que no hay que echarla al olvido por completo, so riesgo de caer en lo inmoral, pero tampoco hay que tenerla muy en cuenta, so pena de pecar de ingenue; de modo que la honestidad es y no es una cualidad ventajosa. En manos del autor está el salvar las dificultades que ofrece.

En nuestro ambiente ya se ha hecho costumbre decir esta pieza es honesta o no es honesta, queriendo significar con ello sus valores teatrales, aquí, en esta capital, se explica esta clasificación.

Nos fué dado ver un sinnúmero de piezas con muchas miras a lo inmoral, primero recibió un nombre: sainete criollo, así, dicho despectivamente, pero ahora que el sainete no goza del estado floreciente de antes, se achaca el mal a la revista, y con mucha razón, por cierto.

Decíamos que la pieza de Cayol era, por sobre toda otra consideración, honesta; quizá lo es demasiado. Falta en ella una ironía, esa ironía que de tan fracesa que es, se ha hecho proverbial en aquel país; falta en ella la soltura que caracteriza a las comedias y el incentivo que provoca la carcajada fácil y espontánea. Además, a ojos vistas, la de Cayol es una pieza que necesita de un mayor desarrollo. Lo que se nos ofreció ayer es un simple bosquejo. Las figuras principales apenas han sido diseñadas, pero no por incuria del comediógrafo, sino porque, en realidad, los dos actos son demasiado breves para desarrollar un asunto que, de desarrollarse, sería de intensos visos dramáticos.

En resumen, de la pieza de Cayol podemos decir que es una pieza honesta, adecuada a una sala de espectáculos como la que explotan De Alessi-Morganti.

Decíamos más arriba que "Una mujer honrada" es un simple bosquejo. Veamos. Ricardo es huésped en la casa de Mambrú y traba relaciones con Estela, esposa del anterior. Mas he aquí que aparece, en la persona de Pepe Rico un impedimento para estos amores ilícitos. Ricardo y su amigo Benguría tratan de obligarle a abandonar el campo.

Como el Pepe Rico en cuestión no se va, lo hacen caer en una celada, presentándolo como el amante de Estela. Aparece el marido y obliga al visitante a abandonar el pueblo, pero reacciona Estela y hace que Ricardo y su compinche se vayan.

Este es, en pocas palabras, el argumento de "Una mujer honrada".

Tócanos hablar ahora de la interpretación. Destacóse, entre todos, Morganti, quien al hacer un nervioso, incorpora una nueva creación a la serie de sus buenos éxitos interpretativos. Le correspondieron los honores de la jornada.

Al lado de Morganti merecen citarse las hermanas Mesa, P. Martínez, Morales, Ganebra y Mendoza.

El autor no salió al palco escénico por no hallarse en el teatro.

Carlos Morganti, rodeado de algunos intérpretes de "Una mujer honrada" que se estrenó ayer con buen éxito

Fué aplaudida "Geisha" en la Opera

Clarita Weiss, Amoroso, Polisseni y demás intérpretes de "Geisha", que anoche se aplaudió abundantemente en su "reprise" en la Opera

Las operetas consagradas gustan actualmente mucho más que las nuevas que van dándose a conocer. Y este aserto queda confirmado inmediatamente cuando se advierte que las operetas que alcanzaron su mayor popularidad hace alrededor de tres lustros, desalojan con facilidad de los carteles a las que recién quieren insinuarse en la voluntad del público. Y en la Opera, podemos constatar ahora, algo de lo que acabamos de decir. Entre las operetas que lleva hechas en su actuación en ese teatro la compañía Weiss, han sido "La viuda alegre", a principios de la semana, y "Geisha", anoche, las que mayores aplausos han conquistado. Y en verdad que el público en estos casos sabe lo que hace. O, aunque no lo sepa, da la sensación de que lo sabe...

La compañía Weiss hizo una interpretación animadísima de la bonita opereta de Sidney Jones. Aquella graciosa "soubrette" en su papel de Mimosa, renovó los aplausos que otras veces conquistara en el mismo.

Amoroso, un Farfax respetable, el Katana que compuso Polisseni y Wunchin de Della Guardia, merecieron igualmente las manifestaciones de complacencia del numeroso público.

Esta noche se reprisa "Geisha".

Vacarezza y Delfino

El sainetero fecundo y de éxito y el maestro compositor que tan bien sabe dar a sus piezas el verdadero sabor popular, han vuelto a trabajar en colaboración y su obra, que ha de resultar sin duda del completo agrado de nuestro público aficionado al género chico criollo, será dada a conocer dentro de breves días en el Nacional por la compañía de Carcavallo.

La pieza de Vacarezza, que es un sainete, titúlase "Todo el año es Carnaval", y el tango que para él ha escrito el maestro delfino lleva el de "Tatlán!... Talán!..."

Como se advertirá, ya desde el título es llamativo el nuevo tango de Delfino...

Anoche en el Odeón

El anunciado reestreno de "La divisa punzó" en el Odeón, por la compañía Quiroga, llevó anoche a ese teatro un público numeroso que volvió a ver con agrado la interesante producción histórico-dramática del señor Paúl Groussac. Aparte de Camila Quiroga y Arellano que en sus roles respectivos de Manuelita y don Juan Manuel, volvieron a desempeñarse en la forma lucida y eficaz que tantos aplausos les reportaran en la temporada anterior, lograron también hacer sus partes con toda corrección Gutiérrez (Jaime Thompson), y Buhler (Ramón Maza) que hacían esos papeles por primera vez.

Esta noche vuelve a subir a escena el drama de Groussac.

Una "reprise"

Aquella pieza de R. Hicken que estrenó la compañía Ratti en el Apolo a fines de la temporada anterior y que llevaba por título "Los líos del doctor Alvarez", será "reprisada" mañana en la matinée del Sarmiento por la gente del aplaudido actor nombrado. Como en su anterior figuración en el cartel del Apolo "Los líos" estos tuvieron una favorable acogida, es de esperar que mañana al volver la luz de la escena, la renueven completamente.

Mirassou se beneficia hoy

Pedro Mirassou, el joven tenor argentino que hace apenas unos meses hizo su debut en la Opera con "Pagliacci", habiendo sido muy favorablemente recibido por el público y la crítica, debido a sus positivas cualidades de cantantes y actor, pasó luego a actuar en el Coliseo con la compañía Salvati, en la que esta noche celebrará su función dehonor y beneficio. Su desempeño en este teatro de la plaza Libertad ha sido muy feliz y por eso, el número de los que admiran hoy en Mirassou su excelente disposición para la escena lírica, es ciertamente crecido y esta noche, en su "serata d'onore", no han de dejar de concurrir al Coliseo a aplaudir al que se hizo acreedor a ello.

Pedro Mirassou

En esta velada de honor, Mirassou hará el Mauricio de "Il Trovatore", debiendo desempeñar los demás roles de dicha ópera los siguientes cantantes:

Eleonora, Bianca Scacciati; Azucena, Margarita Migliacci; conte di Luna, Angelo Pilotto; Ferrando, Escobal Vértiz; Inés, Ana Fantuzzi; Ruíz, Antonio Di Siervi; un vecchio zingaro, A. Rattaro.

Un rival de Sarrasani

Pues sí, señor; en estas playas que acogen a todas las cosas buenas del mundo (y malas también) le ha salido un rival al gigantesco circo Sarrasani, que, hoy por hoy, es el pasmo de los entendidos, en la figura del circo Pabellón Novedades, que, allá, por la calle Caseros y Entre Ríos, atrae a toda la chiquillada del barrio.

Claro está que alguno de los dos habrá de vencer, y el que citamos se apura a renovar constantemente el cartel, con fin de "epater" a su enemigo, así hoy incorpora dos números: Constanzo y Wilkins.

Es de esperar que la cosa no pase de una simple competencia artística, aunque de cualquier modo el triunfo sería de los alemanes.

"Los genoveses somos así" va hoy en vermouth

La afortunada pieza de Weisbach y Doblas, que sirvió a Arata para poner de manifiesto sus condiciones de intérprete cómico, se hará hoy en vermouth a pedido de los habituées del Liceo.

Sin duda alguna "Los genoveses somos así" ha sido un acierto tanto desde el punto de vista cómico como económico ya que ha venido rindiendo muy buenas entradas.

Seguramente en la vespertina de hoy se llenará el Liceo, porque la actuación de Arata en el personaje central ha despertado verdadero interés.

Su Beppo de la tarde conseguirá tantos o más aplausos que en la noche, lo que será una satisfacción para su feliz creador.

La obra de Weisbach y Doblas se repetirá en la función nocturna.

Florida

Se ha vuelto a renovar el cartel de la elegante bombonera de la Galería Güemes con interesantes números; el cartel del debut ha sido totalmente cambiado, destacándose entre los números nuevos el que está a cargo de Nelly Flor, la aplaudida "vedette" parisina, que aun tiene mucho que hacer en el citado escenario. Hacen digno "pendant" con ella la "Gordon Stretton Jazz Band y Philipand Ethel Ascot" que desde el día de la presentación se vislumbra como uno de los números que más va a durar.

Completan el cartel Les Omero, Aurorita Peris, excelente coupletista y las hermanas Del Pont, de cuya actuación del año pasado quedan gratos recuerdos.

Hoy en la primera sección de matinée debuta la bailarina exótica Lydia Creoli.

"Maternidad" en el Smart

Una vez más Blanca Podestá interpretará el intenso rol de Claudia de "Maternidad", el fuerte drama de Bracco tan aplaudido ya en su versión española de Cataldo Marcial.

Dicha producción se hará esta tarde en sección familiar del Smart, que se inicia a las 17.30.

Por la noche "Alma desnuda" en 35a. consecutiva.

Parra

Como en la noche de su debut, o como en cualquiera de las noches siguientes, Parra continúa haciendo reir al público del Argentino con su hilarante creación de Don Liborio, en la pieza cómica de Ulises Favaro ..."Ni deuda que no se pague".

Mañana se harán dos funciones siendo una de ellas matinée. En ambas se representará la obra mencionada.

"Muchachita loca"

Como ya lo habíamos anunciado, el martes la gente del Apolo andará de estreno; se dará a conocer una pieza en tres cuadros de César Bourel, titulada "El guarda No. 13"; sólo nos faltaba agregar que con esta producción del autor de "¿Ma qui tú"? se estrenará también el tango que va en el epígrafe, cuya letra pertenece al actor F. Bastardi, el Apolo de la casa y cuyas corcheas pertenecen al maestro Scotasso. El tango será cantado por el actor Ferrari.

"El guarda No. 13" se dará a conocer en la segunda sección.

Se "reprisó" "La loca de la casa"

Ante una sala colmada de un público entusiasta, la compañía que dirige el gran actor español Enrique Borrás, "reprisó" la hermosa comedia de Benito Pérez Galdós, titulada "La loca de la casa".

Como la obra es ya conocida entre nosotros y sus valores han sido ya reconocidos por todos, cábenos hablar hoy de la interpretación.

Destacóse en primer plano la labor interpretativa de Borrás, quien al hacer José María Cruz, no hizo más que poner de manifiesto una vez más sus altas condiciones de intérprete.

También se destacaron la Barrou y la Barroso, ambas hicieron gala de sus altas dotes de buenas actrices, mereciendo un aplauso unánime.

El actor cómico Merejo, estuvo como siempre en su porte, es decir, muy bien.

Terminada la representación una prolongada ovación saludó a la obra y a los actores.

Se exhumará "Boccaccio" en la Opera

Clara Weiss, que con tanto entusiasmo viene desarrollando su agradable temporada de operetas en el teatro mencionado en el encabezamiento, se dispone a ofrecer en el curso de la semana próxima una versión de "Boccaccio" la divertida y musicalmente amabilísima opereta tantas veces aplaudida por nuestro público.

Teatro de Verano

Carlos Nunziata, que en punto a novedades, no le va en zaga a ningún Sarrasani, anuncia para hoy el estreno de la opereta en tres actos titulada "Castello del fantasmi", la que, segun lo anuncia la empresa, será montada con toda propiedad.

Además, para el domingo se prepara el drama "Gelosia che uccide", y por la tarde se harán las acostumbradas funciones de matinée, habiéndose preparado para la vermouth un interesante programa.

"Tus besos serán míos"

Este título, que podría darse la mano con aquel también muy insinuante de "Te amo y serás mía" de la obra francesa estrenada por Parra, pertenece a una pieza en un acto, original de Julio F. Escobar, que la compañía Ratti tiene en preparación y ha de dar a conocer dentro de breve tiempo.

Las vespertinas de hoy

Como de costumbre, ofrecerán hoy función vespertina los siguientes teatros.

Cervantes. — Ricardo Calvo, el gran actor español, hará esta tarde, "La ilustre fregona", con la que obtiene un gran triunfo de arte.

Smart. — Blanca Podestá ha elegido para hoy la intensa producción de Brasco, titulada "Maternitá", en la que la citada actriz hace una de sus más aplaudidas creaciones.

Rodearán a la intérprete principal, Giussani Tama, Podestá, M. Cainelli, E. Vidal y A. Ghio.

Marconi. — En esta sala, la excelente actriz Angelina Pagano repondrá esta tarde la bella pieza dramática de Samuel Eichelbaum, titulada "La hermana terca", que, como se decordará, fué la obra del debut.

Tendrán papeles de importancia L. Barousse, A. Senisterra, Castelli y Llirí, Danesi, Ferrario y Bulterini.

Liceo. — Como lo anunciamos en otro lugar, se hará esta tarde "Noiatri zeneixe semmo cosci".

Odeón. — "La divisa punzó", la bella pieza de Paul Groussac, se hará en la matinée; como se sabe, en ella Camila Quiroga hace una verdadera creación.

La "estrella" de Urban

Erni Velian, la "estrella" de la compañía de operetas de Urban que dentro de poco hará su debut en el Politeama. La Erni ha conquistado, por su ágil temperamento y por su grato timbre vocal, al público de Alemania. Con el nuestro ha de repetir, sin duda, esa conquista.

TALLER DE GRABADOS
SELLOS DE GOMA
— DE —
ALEJ. N. BARÉS
U.T. 3726 AV.
BUENOS AIRES
686 - BMÉ. MITRE - 686

Se necesita un chico lindo y travieso para
Una mujer de París
Dirigirse a la calle
Cangallo 1212

CHINATO GARDA
es el mejor

Cinematografía

"El cristiano" obtuvo un franco éxito en el San Martín

Estrenóse esta tarde en el teatro San Martín ante un selecto y concurrido público que confirmó las esperanzas de éxito que de él se tenían cifradas y dió pruebas evidentes de lo mucho que gustó.

"El cristiano" es la segunda película extraordinaria dada a conocer por el programa Splendid (especial) de la New York Film, y está adaptada de la famosa novela de sir Hall Caine, filmada bajo la dirección maestra de Maurice Tourneur con el concurso de artitsas tan conocidos como Richard Dix, Mae Busch, Phillys Haver, Malhon Hamilton, Gareth Hughes, Claude Gillingwater y otros.

La cuestión vital—pregunta y respuesta—tratada en "El cristiano" es la siguiente: ¿Puede vivir un hombre hoy día la vida que vivió Cristo hace dos mil años, tener abnegación, elevación de miras, y piedad hasta el extremo de amar más a su prójimo que a sí mismo, sin pagar su altruismo con su vida, como el Divino Maestro?

La historia empieza en la isla de Man, donde Juan Storm (Richard Dix y Gloria Quayle (Mae Busch) han vivido junto. Polly Love (Phillys Haver) y su hermano Paul (Gareth Hughes), completan el cuarteto de compañeros de juegos. Polly y Paul son hijos del viejo pastor de la isla, y Juan, hijo y único heredero de lord Storm, que lo prepara para la carrera diplomática, aunque el joven tiene poca vocación para ella. Gloria y Juan se aman apasionadamente desde niños.

Transcurren así cuatro años. Juan ha hecho un viaje alrededor del mundo que su vocación es la iglesia y que está decidido a renunciar al mundo para dedicarse a aliviar las miserias de la humanidad. Esta resolución constituye un terrible golpe para el lord y una triste desilusión para Gloria, que, al verse desdeñada, se va a Londres para entrar como enfermera en un hospital, en el cual está su amiga Polly. También Juan se va a la capital e ingresa como capellán en el mismo establecimiento para estar cerca de Gloria, a la cual, no obstante su misticismo, no deja de amar porque la pasión es más fuerte que su voluntad.

Polly muchacha débil de carácter, se ha convertido en la amada de lord Robert Ure, que es casado; y Gloria está en vías de seguir el mismo camino con sir Horacio, Drake (Mahlon Hamilton), que la pretende y trata de hacerla artista de teatro, para lo que la joven tiene admirable disposiciones.

Así las cosas, la comisión del hospital, de la cual forma parte lord Ure, descubre las indiscreciones de Polly, la que es destituída, sin que su seductor haga nada en su obsequio. Ure es un individuo frío, egoísta y completamente desprovisto de escrúpulos y de moral, pero ante el mundo pasa por un modelo de virtud, como muchos otros hipócritas. El descubrimiento provoca también la salida de Gloria y del capellán, que toma la defensa de las jóvenes e increpa a la comisión por su parcialidad, al castigar a la víctima y no al victimario. Ure le jura una venganza a Storm y éste se refugia en un monasterio, creyendo encontrar allí la paz que tanto anhela su alma, decepcionado de su papel de redentor.

Pero, precisamente la quietud y la soledad del claustro en vez de calmar las ansias de Juan, las exacerban aun más. Ve que no puede luchar contra la naturaleza y su pasión por Gloria, lo que le determina a quebrantar sus votos y volver al mundo, donde encuentra a su compañera de infancia, convertida en una célebre estrella y siempre cortejada por Drake, de quien Ure es inseparable.

Para llenar su misión cristiana, Juan funda un asilo para jóvenes desamparadas, pero no logra librarse de la persecución de Ure, que compra el local para levantar un "music-hall" donde brillará Gloria. Mientras tanto Poly ha muerto y Storm ha entregado el huerfanito a la esposa de lord Ure. Finalmente lord Ure trama una confabulación en la que complica a Storm, y como consecuencia de la cual el nuevo apóstol muere a manos del populacho enfurecido.

Las escenas finales de la obra que muestran una revuelta popular en Trafalgar Square pueden considerarse como unas de las más emocionantes que hayan sido jamás llevadas a la pantalla.

Tripitas en el cartel

El cómico que por algún tiempo dividiera el cetro de la popularidad con Carlitos, volverá a aparecer en la pantalla. Nos referimos a Roscoe Arbuckle, el obeso y ocurrente cómico de larga actuación y larga gloria.

La Sociedad General anuncia el estreno de "Tripitas enamorado" una farsa que a juzgar por los comentarios de que viene precedida promete ser una de las más jocosas creaciones.

Pianos alemanes

ZIMMERMANN
GEISSLER
PITZER
SON LOS MEJORES
IMPORTADOR Bº AIRES
Emilio PITZER MAIPÚ 787

Los funerales de Wilson

En las salas que exhiben películas de la Sociedad General se proyecta en estos días una película que hace revivir el recuerdo de Mr. Woodrow Wilson, el político de mayor culminación en los últimos tiempos. Los últimos momentos del ex presidente norteamericano, las solemnes expresiones de condolencia a que da lugar su deceso en el vasto territorio de su patria, aparece en la pantalla con toda imponente realidad.

Próximo estreno de "El niño descalzo"

El programa Rialto anuncia para el próximo domingo el estreno de "El niño descalzo", una de las últimas creaciones neoyorquinas.

"El niño descalzo" es un drama humano por su asunto y por realismo conmovedor de sus escenas, en las que el autor trata con profunda penetración uno de los más arduos problemas de la mise la humana.

Silvia Breamer, John Bowers, Marjorie Daw y Tully Marshall, todos artistas conocidos del público, intervienen en el reparto de este film.

"La tragedia del amor" se estrenó con gran éxito

Como estaba anunciado, hizo realizar la Cinematográfica Juan Proust el estreno de la extraordinaria película "La tragedia del amor".

Bárbara La Marr, intérprete de "La ciudad eterna"

La excelente impresión que causara la obra a cuantos pudieron admirarla en su exhibición privada fué confirmada por el público, que siguió con emoción el desarrollo de la obra. Su argumento dramático, pocas veces superado en obras cinematográficas, logra interesar desde las primeras escenas, manteniendo a los espectadores en constante espectativa.

Pero mucho más que el drama, a pesar de sus incontestables bellezas, admiró el público la labor de los intérpretes, singularmente la de Emil Jannings, que realiza una de aquellas creaciones que no se olvidan fácilmente. Su aparición en la pantalla fué constantemente celebrada con carcajadas, pero tal es la habilidad con que la parte grotesca del personaje es aprovechada por el actor, que ni por un momento perjudica a la dramaticidad de la obra.

Mia May, Erica Glassner y W. Galdarow, realizan también importantes interpretaciones que contribuyen en gra parte al éxito absoluto coseguido por el film.

Se ha implantado la censura cinematográfica en España

Noticias recibidas de Madrid dan cuenta de que el Municipio de aquella capital ha establecido la censura cinematográfica en toda España.

Con tal motivo, se ha informado que la comisión censora que habrá de ser nombrada para desempeñar dicho cargo, estará compuesta de cuatro miembros: una dama de la alta aristocracia, un sacerdote y dos catedráticos.

V. V.

"Restaurant Dancing Armenonville"
Av. Alvear 2701, esquina Tagle. U. Telef. 0533 (Palermo)
EL LUGAR MAS FRESCO PARA CENAR AL AIRE LIBRE
Todas las noches desde las 20.30 horas
"DINER Y SOUPER DANZANT"
Variado número de artistas y bailarinas, reforzado con nuevos elementos recién llegados de Europa
CANTOS, BAILES Y OTRAS ATRACCIONES
Orquestas: AMERICANA Y TIPICA CRIOLLA (de R. Firpo)
Salones reservados.—Precios módicos.—Servicio especial

NOTABLE CREACION DE BLANCA PODESTA en
"EL ALMA DESNUDA"
TODAS LAS NOCHES DE L. Rodríguez Acasuso TODAS LAS NOCHES
TEATRO SMART
CORRIENTES 1283
U. T. Mayo 0592

CARRERAS DE CABALLOS

Hipódromo Argentino

LA REUNION DE MAÑANA

Comentarios, aprontes y pronósticos

Se efectuará mañana en el hipódromo Argentino una interesante reunión de carreras, el programa es lo suficientemente completo como para que los numerosos aficionados que concurran a este circo puedan hacer sus apuestas con entusiasmo.

La prueba destinada a las potrancas reune un lote bastante respetable entre las que harán su debut buena parte de ellas. En la carrera de potrillos, todos tienen su pedigree por igual, sin destacarse mayormente uno de otro.

En cuanto a las pruebas ordinarias el programa ofrece las condiciones necesarias al más exigente jugador.

PERFORMANCES Y APRONTES, COMENTARIOS DE LOS COMPETIDORES DE LA REUNION DE MAÑANA

PRIMERA CARRERA
Distancia, 1.800 metros

SHARP EYES. — Debutó siendo con 53 kilos tercero de Parola 50, segundo El Obrero 55, en 1'6" 4|5 los 1.100 metros y luego con 53 fué no placé de Redoblao 55 en 1'54" 4|5 los 1800 metros.
Con Lema marcó 43" 1|5.
CEBADILLA. — Fué tercera de Que Peine! segundo Indian Chief en 1'6" 4|5, los 1.100 metros y luego fué cuarta de Parola, El Obrero y Sharp Eyes en 1'6" 4|5 la misma distancia.
Anda bien.
BEAUME. — Fué no placé de Lorena en 1'39" los 1.600 metros y luego fué tercera de Verdunoise, segunda Saeta en 1' 45" los 1700 metros.
Puede ganar.
CRIN. — Es debutante.
Con Grassi marcó 44".
LA GARRA. — Fué no placé de Carmen fué no placé de Verdunoise en 1'45" los 1700 metros.
Con Carabajal aprontó en 48" 2|5.
NORUEGA. — Fué no placé de Burguesía en 1'13" 3|5 los 1.200 metros y luego fué no placé de Verdunoise en 1'45" los 1.700 metros.
Con Canal marcó 47" 3|5.
SAETA. — Fué segunda de Verdunoise en 1'45" los 1.700 metros y luego fué no placé de Redoblao en 1'54" 4|5, los 1800 metros.
Con Peña aprontó en 42" 1|5.
QUINOLA. — Fué cuarta de Rifia, Saeta y Burguesía en 1'39" los 1600 metros y luego fué no placé de Verdunoise en 1' 45", los 1700 metros.
Con Lagomarsino aprontó en 43" 1|2.

SEGUNDA CARRERA
Distancia, 1.100 metros

ENCRUCIJADA. — En el clásico Carlos Casares fué no placé de Colosa - Ordalie en 1' 1|5 los 1000 metros y luego fué segunda de Manola en 58" 4|5, la misma distancia.
Es la favorita.
DUNSEVAL. — Es debutante.
Anda bien.
ALAMETA. — Corrió una vez siendo no placé de Comedida, en 53" los 900 metros.
Pueda andar cerca.
COSTA RICA. — Es debutante.
Es ligera.
PERSIANA. — Debutó siendo no placé de Comedida con 53 los 900 metros y luego fué no placé de Colosa en 53" 3|5 la misma distancia.
Ha progresado.

TERCERA CARRERA
Distancia, 1.100 metros

EL EBRO. — Corrió una vez siendo tercero de Selim, segundo All Steel, en 58" los 1000 metros.
Anda bien.
BENDIGO. — Corrió una vez siendo no placé de Selim en 58", los 1000 metros.
Puede ganar.
PICHINAN II. — Corrió una vez siendo cuarto de Selim All Steel y El Ebro, en 58" los 1000 metros.
No corre.
HEREJE. — Corrió una vez siendo segundo de Culpen en 1' 2|5. los 1000 metros.
Es el favorito.
PUNCH. — Debutó siendo segundo de Old Diamond en 1'1" 3|5 los 1000 metros y luego fué segundo de Tanner en 59" 4|5 la misma distancia.
Anda bien.
EL SUCESOR. — Corrió una vez siendo no placé de Capablanca en 59" 3|5, los 1000 metros.
Anda regular.
FANGAL. — Debutó siendo no placé de Long Chance en 59" 2|5, los 1000 metros y luego fué no placé de Selim en 58" la misma distancia.
Anda regular.
CHAQUEÑO. — Es debutante.
Es muy ligero.
PARRULO. — Corrió una vez siendo no placé de Tanner en 59" 4|5, los 1000 metros.
Anda regular.

CUARTA CARRERA
Distancia, 1.600 metros

ESPIGA. — En el clásico Chile con 51 kilos, fué cuarta de Noria 50, Juventas 50 y La Patria 50, en 2'38" 3|5, los 2500 metros y luego ganó con 47, segundo Hablantín 51, tercero Trebolar 53, en 2'18" 3|5, los 2200 metros.
Es la favorita.
MARQUISE. — Con 55 kilos, fué no placé de Chimere 49 en 1'31" los 1500 metros y luego con 42 fué no placé de Cartucho con 51, en 1'36" los 1.600 metros.
A la par de Colosa marcó 35" 2|5.
FANDOFLA. — No placé con 48 kilos de Cháchara en 1'30" 3|5 los 1.500 metros y luego con 44 fué no placé de Cartucho 51, en 1'36" los 1.600 metros.
Anda bien.
CHIMERE. — Ganó con 49 kilos, segunda Timba 54, tercera Habililla 49, en 1'31" los 1.500 metros y luego con 47 fué cuarta de Maturrango 54, Habililla 50 y Destino 51, en 1'7" 2|5, los 1.100 metros.
A la par de Eclat marcó 48" 2|5.
DEMOCRATICA. — Con 48 kilos fué no placé de Chimere 49, en 1'31" los 1500 metros y luego con 47, fué tercera de Malvaloca 49, segunda Miss Clara 51, en 1'37" los 1.600 metros.
No corre.
MISS CLARA. — Con 51 kilos fué segunda de Malvaloca 49 en 1'37" los 1600 metros y luego con 40 fué no placé de Cartucho 51, en 1'36" la misma distancia.
Con Lallana marcó 48" 2|5.
DINAZARDA. — Con 47 kilos fué cuarta de Chimere 49, Timba 54 y Habililla 49 en 1'31" los 1500 metros y luego con 52 fué no placé de Malvaloca 49, en 1'37" los 1.600 metros.
Anda regular.
CHARLATANA. — Fué cuarta de Meneguina, Miss Clara y Dinazarda en 1'40" 3|5, los 1.600 metros y luego con 51 fué cuarta de Malvaloca 49, Miss Clara 51 y Democrática 47 en 1'37" la misma distancia.
A la par de Habililla aprontó en 43".
MAREA. — En el clásico Selección con 55 kilos fué no placé de La Patria 55 en 2'6" 3|5, los 2000 metros y luego fué cuarta de Sierra Leona, Enjoleuse y Calabria en 1'38" 3|5, los 1.600 metros.
A la par de Gorra Colorada marcó 42" y 1|2.
MUMMIE. — Fué no placé de Meneguina en 1'40" 3|5, los 1.600 metros y luego con 50 kilos fué no placé de Malvaloca 49, en 1'37" la misma distania.
Con Benvenutti aprontó en 44".
CHARMINGUINA. — Con 40 kilos fué segunda de Baiazet 50, en 1'36" 3|5, los 1.600 metros y luego fué no placé con 55 de Fandofla 50, Somo Sierra 55, en 1' 43" 4|5, los 1.700 metros.
Con Riero marcó 42" 2|5.
GABACHA. — Fué no placé de Meneguina en 1'40" 3|5 los 1.600 metros y luego con 55, fué no placé de Bariloche 57, en 1'51" 2|5, los 1.800 metros.
Anda regular.
CHARRUELA. — Corrió una vez siendo segunda de Santa María en 1'7" 4|5, los 1.100 metros.
Con di Biassi aprontó en 43".

QUINTA CARRERA
Distancia, 1.200 metros

TANNER. — Corrió una vez y ganó, segundo Punch, tercero Sonido en 59" 4|5, los 1000 metros.
Con Arcuri trabajó a medio correr.
CAPABLANCA. — Debutó ganando, segundo Labor, tercero Minaval en 59" 3|5, los 1000 metros y luego ganó el clásico Lavalle, segundo El Martillo, tercero Importante en [illegible], los 1.100 metros.
Con E. Ruiz y a la par de Culpen y Matorral marcó 35".
CULPEN. — Debutó ganando, segundo Hereje, tercero Gul, en 1' 2|5, los 1000 metros y luego fué segundo de Old Diamond, en 1'1" 3|5, los 1000 metros.
No corre.
COLOSA. — Debutó ganando, segundo Barandilla, tercera Necesitada, en 53" 3|5, los 900 metros y luego en el clásico Casares hizo puesta con Ordalie, tercera Mosquita, en 1' 1|5, los 1000 metros.
A la par de Marquise marcó 35" 2|5.
ENGREIDA. — Debutó ganando, segunda Saura, tercera Kola en 58" 1|5, los 1.000 metros y luego ganó el clásico Mariano Moreno, segunda Anatema, tercera Bride, en 1'6" 3|5, los 1.100 metros.
A la par de Murmullo marcó 29" 3|5.

SEXTA CARRERA
Distancia, 1.600 metros

ÑANDIPA. — Ganó con 56 kilos, segundo Marcelaino 52, tercero Clamoroso 52, en 1'38" 1|5, los 1.600 metros y luego con 54 fué segundo de Tamarisco 58, en 1'43" 4|5, los 1.700 metros.
Anda muy bien.
BARILOCHE. — En el clásico Apertura con 53 kilos, fué cuarto de Sartucho 54, Rey de Roma 55 y Barbijo 56, en 1'36", los 1.600 metros y luego ganó con 57, segundo Hablantín 54, tercero Chelforó 57, en 1'51" 2|5, los 1800 metros.
Con Canessa aprontó en 48" 4|5.
CEPILLO. — Con 55 kilos fué no placé de Goinghome 50 en 1'37" 1|5, los 1.600 metros y luego con 51, fué cuarto de Cartaginés 54, Matorral 54, y Nopalito 54, en 1'39" la misma distancia.
No corre.
CASTO. — Fué no placé de Prince Igor en 2' 5" 1|5 los 2000 metros y luego con 48 kilos fué no placé de Despreciado 52, en 1'43" 3|5, los 1.700 metros.
A la par de Cabarí aprontó en 41" 4|5.
PAQUITIN. — Con 55 kilos fué cuarto de Bariloche 57, Hablantín 54, y Chelforó 57, en 1'51" 2|5, los 1.800 metros, y luego con 43, fué tercero de Zeus 51, segundo Tamarisco 52, en 1'37" los 1.600 metros.
No corre.
QUE PEINE! — Ganó, segundo Indian Chief, tercero Cebadilla en 1'6" 4|5 los 1.100 metros y luego con 52 kilos fué segundo de 14 de Julio 49, en 1'30" 1|5, los 1.500 metros.
Ayer marcó 41" 2|5.
PERSONERO. — No placé de Almirante en 1'37" 3|5, los 1.600 metros y luego fué no placé de Rey de Roma en 1'39" 3|5, la misma distancia.
Con Garrido marcó 49".
POLVORIN. — En el clásico Apertura con 53 kilos fué no placé de Cartucho 54, en 1'36" los 1.600 metros y luego con 52 fué no placé de 14 de Julio 49, en 1' 30", los 1.500 metros.
A la par de Mery Star marcó 47" 4|5.
SANDOKAN. — En el clásico Chapar fué no placé de Tapial en 2'4" 3|5, los 2000 metros y luego con 49 kilos fué no placé de Cartucho 50, en 1'53" 1|5, los 1.800 metros.
Con Leguizamo marcó 41" 2|5.
CHELFORO. — Fué tercero de Bariloche, segundo Hablantín en 1'51" 2|5, los 1.800 metros y luego con 51, fué no placé de Espiga 47, en 2'18" 3|5, los 2200 metros.
No corre.
GORRA COLORADA. — Fué no placé de Personero en 1'6" 3|5, los 1.600 metros luego fué segundo de Redoblao en 1'54" 4|5, los 1800 metros.
A la par de Marea marcó 42" 1|2.
PERFIDO. — Corrió una vez siendo segundo de Decamps en 1' 3|5, los 1000 metros.
Anda regular.
YOUR STAR. — Debutó siendo segundo de Repórter en 1'32" 1|5, los 1.500 metros y luego fué no placé de Luisillo en "45" los 1.700 metros.
Con Pelletier marcó 49".
SFORZA. — Fué cuarto de Hablantín, The Blind y Mazepa en 1'51" 4|5, los 1.800 metros y luego con 54 fué no placé de Bariloche 57, en 1'51" 2|5, la misma distancia.
Con Altamiranda aprontó en 41".

SEPTIMA CARRERA
Distancia, 1.600 metros

COPIAPO. — Con 51 kilos fué tercero de Pashá 57, segundo Narval 49, en 2' 16" 1|5, los 2.200 metros y luego con 56, fué tercero de Ranquelero 50, segundo Sufra! 51, en 2'20" 4|5, la misma distancia.
Con Peña marcó 40" 3|5. Anda bien.
TAMARISCO. — Ganó con 56 kilos, segundo 14 de Julio 48, tercero Sensitivo 55, en 1'39" 4|5, los 1.600 metros y luego con 52 fué segundo de Zeus 51, en 1'37", la misma distancia.
Con Cassaigne aprontó en 43". Es candidato.
PITUSA. — No placé con 52 kilos de Little Wing 43, en 1'36" 4|5 los 1.600 metros y luego con 57, fué cuarta de Condena 51, Barbijó 52 y Cartucho 52, en 1' 36" 3|5, la misma distancia.
Aprontó en 48" 3|5.
HABLILLA. — Con 50 kilos fué segunda de Maturrango 54, en 1'7" 2|5, los 1.100 metros y luego ganó con 48, segundo Meneguina 49, tercera Tin Tan 47, en 1'44" 4|5, los 1.700 metros.
A la par de Charlatana aprontó en 43".
MERRY STAR. — Con 49 kilos fué segundo de Ordenanza 54, en 1'39", los 1.600 metros y luego con 46, fué no placé de Habililla 48, en 1'44" 4|5, los 1700 metros.
A la par de Polvorín marcó 47" 4|5.

OCTAVA CARRERA
Distancia, 2.500 metros

TAPIAL. — Ganó con 53 kilos, segundo Narval 48, tercero, Ouro Preto 43, en 2' 15" 4|5, los 2.200 metros y luego en el clásico Bosch con 53, fué cuarto de Mistio 55, Pibe 52, y Barbijo 51, en 1'36" 2|5, los 1600 metros.
Con Arcuri ya la par de Poderosa marcó 49". Puede ganar.
Decamps. — Ganó con 50 kilos, segunda Poderosa 59, tercero Mendocino 53, en 2' 36" 4|5, los 2.500 metros y luego con 53, fué segundo de Arancedo 49, en 3'13" 3|5, los 3.000 metros.
Con Fenucci aprontó en 1' 4|5.
PRESTAMO. — No placé con 54 kilos de Brincador 57, en 2'37" los 2.500 metros y luego en el clásico Bosch con 54, fué no placé de Mistio 55, en 1'36" 2|5, los 1.600 metros.
Con E. Ruiz y a la par de Overall marcó 43".
REY DE ROMA. — Ganó con 53 kilos, segundo Cafard 50, tercero Sufra! 55, en 2'36" 4|5, los 2.500 metros y luego ganó con 51, segundo Nombre 49, tercero Miseltoe 52, en 2'55" 3|5, los 2.800 metros.
Con R. Pelletier y a la par de Místico aprontó en 1'.
RANQUELERO. — En el clásico San Martín, fué tercero de Decamps, segundo Luisillo en 2'5" 4|5, los 2000 metros y luego ganó con 50, segundo Sufra! 51, tercero Copiapó 56, en 2'20" 4|5, los 2.200 metros.
Anda muy bien.
MISE TOE. — Con 76 kilos fué cuarto de Pitusa 73, Nopalito 68 y Bufón 65, en 1'53" 4|5, los 1.800 metros y luego con 52, fué tercero de Rey de Roma 51, segundo Nombre 49 en 2'55" 3|5 los 2.800 metros.
No corre.
SUFRA!—Con 55 kilos fué tercero de Rey de Roma 53, segundo Cafard 50 en 2'36" 4|5 los 2.500 metros y luego con 51 fué segundo de Ranquelero 50 en 2'20" 4|5 los 2.200 metros.
No corre.
NOMBRE — Con 47 kilos fué segundo de Doria 51 en 3'9" 1|5 los 3.000 metros y luego con 49 fué segundo de Rey de Roma 51 en 2'55" 3|5 los 2.800 metros.
Puede ganar.
PAQUITIN — Ver la sexta carrera.
No corre.

LOS COMPETIDORES DEL PREMIO SANTIAGO LURO

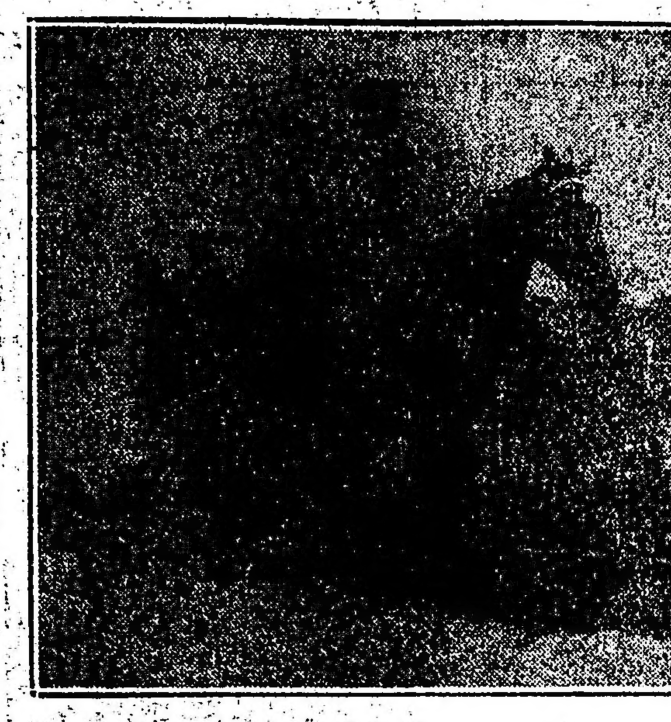

CAPABLANCA. — Tanto el entraineur Moreno como jockey, E. Ruiz, confían en el triunfo

ENGREIDA. — En la Petite Ecurie se corren una fija con esta hija de Dusty Miller

TANNER. — El veloz hijo de Craganour es el favorito de LA EPOCA

COLOSA. — Como sus aprontes son excelentes, su caballeriza ha decidido presentarla, a pesar de llevar serios adversarios

Las carreras de productos

Pocos anotados tienen las carreras de productos de 2 años anunciadas para mañana.

POTRANCAS

Encrucijada—
El puesto reciente de placé de la hija de Lord Basil la señala como la más probable ganadora para esta oportunidad.
Dirigido por E. Ruiz aprontó en 29" 2|5. Será nuestra favorita.

Dunseval—
Debutante por Val d'Or y Dunso del stud Carapachay, al cuidado de Celestino Fenucci.
Anda bastante regular.
Con Fenucci aprontó en 35". Es un buen trabajo.

Alameta—
Corre después de un breve reposo. La hija de Polar Star está en condiciones de mejorar su anteriores carreras.
Tiene una corrida de 1'14" 2|5.
Ayer con M. Coronel en la pista del medio trabajó suave en 45".

Costa Rica—
Debutante por San Jorge y Claudina, del stud Fortitudo, al cuidado de Juan J. Bianchi.
Puede iniciarse en público produciendo una carrera bastante regular.
Con G. Ardouin, aprontó en 30".

Persiana—
Se habla con insistencia de un probable buen sport de parte de esta hija de Papanatas.
Sus últimos ejercicios son bastante recomendables.
Con C. Claverie, marcó 35".

POTRILLOS

El Ebro—
Termina de debutar entrando tercero en una carrera bastante complicada.
El hijo de Orquenda puede poner en apuros al favorito.

Bendigo—
La carrera producida por este hijo de Picacero no debe ser tomada en cuenta.
Sus ejercicios eran muy recomendables.
Con E. Ruiz y a la par de Senido aprontó en 35" 4|5.

Herejo—
En su única presentación en público fué segundo de Culpen.
El tordillo del entraineur Telmo Míguez anda perfectamente bien. Su corrida es bastante regular.
Hoy con R. V. Lanatti y a la par de Gioconda aprontó en 35". Será nuestro favorito.

Punch—
Tiene dos puestos de placé seguidos.
El hijo de Le Temps estará nuevamente muy cerca.
Con I. Leguisamo aprontó en 35" 4|5.

El Sucesor—
No lo creemos mayormente.
El hijo de Jovial XII sin embargo no anda mal.
Con J. Bastías marcó 36".

Fangal—
No lo creemos mayormente. Su última carrera no lo recomienda mayormente.
Con A. Quinteros aprontó ayer en 41" 3|5.

Chaqueño—
Debutante, por Craganour y Chaica, al cuidado de Bernabe Isias.
Anda muy bien.
Hoy corrió muy ligero a la par de All Steel, marcan 29" 3|5.

Parrulo—
Se nos informa que ha realizado algunos progresos y que correrá bastante regular.
Con Sormani aprontó en [illegible].

Reina cubrió hoy 800 metros en 47" 1|5

La hija de Saint Wolf que en Mar del Plata conquistó brillantes triunfos, ya cumple en Palermo sus ejercicios con regularidad.
Dirigida por M. Acosta, Reina cubrió los 800 metros en 47" 1|5.

Competidores y montas

PREMIO ACROBATA
Distancia, 1800 metros — 1a. carrera — A las 13.15

1	(Sharp Eyes	3|55	M. Lema
2	(Cebadilla	3|55	No corre
3	Beaune	3|55	J. Riero
4	Crin	3|55	A. Grassi
5	La Garra	3|55	J. Carabajal
6	Noruega	3|55	M. Coronel
7	Saeta	3|55	R. Peña
8	Quinola	3|55	J. Lagomarsino

PREMIO JAFET
Distancia, 1100 metros — 2a. carrera — A las 13.45

1	Encrucijada	2|54	E Ruiz
2	Dunseval	2|54	C. Fenucci
3	Alameta	2|54	M. Coronel
4	Costa Rica	2|54	G. Ardouin
5	Persiana	2|54	C. Claverie

PREMIO PRONOSTICO
Distancia, 1100 metros — 3a. carrera — A las 14.15

1	El Ebro	2|54	E. Orduna
2	Bendigo	2|54	E. Ruiz d.
3	Pichinan II	2|54	no corre
4	Hereje	2|54	R. V. Lanatti
5	Punch	2|54	I. Leguisamo
6	El Sucesor	2|54	J. Bastías
7	Fangal	2|54	A. Quinteros
8	Chaqueño	2|54	M. Lema
9	Parrulo	2|54	S. U. Morales

PREMIO YESQUERO
Distancia, 1600 metros — 4a. carrera — A las 14.45

1	Espiga	3|57	A. Quinteros
2	Marquise	3|57	[illegible] Ruiz
3	Fandofla	3|57	S. Pintado
4	Chimere	3|57	J. Vecino
5	Democrática	3|57	no corre
6	Miss Clara	3|54	A. Lallana
7	Dinazarda	3|54	M. Lema
8	Charlatana	3|54	E. Lema
9	Marea	3|54	F. Arcuri
10	Mummie	3|54	E. Saavedra
11	Charm'güina	3|54	J. Riero
12	Gabacha	3|54	G. Ardouin
13	Charnela	3|54	M. di Biassi

PREMIO SANTIAGO LURO
Distancia, 1200 metros — 5a. carrera — A las 15.15

1	Tanner	2|54	F. Arcuri
2	(Capablanca	2|54	E. Ruiz
3	(Culpen	2|54	Dudoso
4	Colosa	2|54	M. Lema
5	Engreída	2|52	R. Pelletier

PREMIO GRAK
Distancia, 1600 metros — 6a. carrera — A las 15.45

1	Sandipá	4|59	R. Peña
2	Bariloche	3|56	E. Canessa
3	Cepillo	4|56	no corre
4	Casto	3|53	A. Lallana
5	Paquitín	3|53	no corre
6	Qué Peine!	3|53	R. V. Lanatti
7	Personero	3|53	J. Lagomarsino
8	Polvorín	3|53	S. U. Morales
9	Sandokán	3|53	I. Leguisamo
10	Chelforó	3|53	No corre
11	G. Colorada	3|50	F. Arcuri
12	Pórfido	3|50	J. Garrido
13	Your Star	3|50	R. Pelletier
14	Sforza	3|50	M. Altamiranda

PREMIO RICO
Distancia, 1600 metros — 7a. carrera — A las 16.15

1	Copiapó	3|56	R. Peña
2	Tamarisco	4|56	J. Vecino
3	Pitusa	4|56	R. V. Lanatti
4	Habililla	3|48	M. de Biasi
5	Merry Star	3|42	E. Lema

PREMIO LA PATRIA
Distancia, 2500 metros — 8a. carrera — A las 16.45

1	Tapial	3|57	F. Arcuri
2	Decamps	3|55	C. Fenucci
3	Préstamo	4|54	E. Ruiz
4	Rey de Roma	2|54	R. Pelletier
5	Ranquelero	3|52	No corre
6	Miseltoe	5|52	no corre
7	Sufra!	4|49	no corre
8	Nombre	4|49	no corre
9	Paquitín	3|42	no corre

La pareja Sharp Eyes-Cebadilla, Beaune y Saeta en la prueba inicial

A pesar del escaso número de competidores no es fácil dar con la indicada a abandonar la categoría de perdedora.
Sharp Eyes que ha disputado únicamente dos carreras desempeñándose discretamente tiene una brillante oportunidad para resultar vencedora.
La hija de Botafogo dirigida por el jockey Lema trabajó suave en 43".
Beaune que ha tenido un breve reposo y Saeta que en esta campaña tiene perfomances muy meritorios, son serias contrarias de la pareja.

La presencia de Espiga resta probabilidades a varias de las anctadas en el premio Yesquero

Teniendo en cuenta la forma como se desempeñó esta pupila del stud Huergo J. C. al hacer su reentrée recientemente, es de esperar que confirme esa performance en su compromiso de mañana.
La hija de Saint Wolf parece tener de principales contrarias a Marquise, que tiene ensayos muy buenos, Miss Clara, que en su última presentación fué derrotada en 1'37", y Marea, si llega a cumplir su compromiso.

Tanner será el favorito de LA EPOCA en el clásico Santiago Luro

Ha despertado gran interés el encuentro de los productos que se alistan para intervenir en la carrera clásica de mañana.
Ha sido el tema favorito de los aficionados, y las opiniones están completamente divididas porque nadie puede conocer con exactitud cuál de ellos puede ser superior.
Nuestra impresión será favorable a Tanner porque al hacer su debut y perderse de vista entre adversarios insignificantes si se quiere nos dió la certeza de poseer ligerezas excepcionales. Además debemos rectificar nuestra información del miércoles último sobre el ejercicio de este hijo de Craganour que empleó 39" 3|5 los 700 metros, habiéndonos sido fácil comprobar esta mañana al ser sometido por el jockey Arcuri a una partida a medio correr que mantiene su espléndida forma.
Capablanca mantiene indudablemente sus prestigios y será un serio rival de nuestro favorito, asegurándose en su caballeriza que no pudo lucirse en el premio Lavalle como era de esperarse porque el estado de la pista le perjudicaba.
El hijo de The Panter también marcó el miércoles 39" 3|5 en 700 metros y esta mañana al ser cotizado con Culpen y Matorral dejó la seguridad a su entraineur que no entregará sus posiciones a dos tirones.
Engreída, la mejor potranca hasta ahora de cuantas han corrido, es clasificada como un producto capaz de competir sin desventaja con los potrillos.
La potranca de la Petite Ecurie posee cualidades que permiten considerarla una adversaria digna de los anteriores y según los últimos informes que aseguran la presencia en esta carrera la dan en plena forma, habiendo sido ejercitada por el jockey R. Pelletier con el resultado de costumbre.
Colosa será la otra competidora de esta prueba y a quien se le somete a este serio cotejo para poder saber con exactitud los puntos que calza.
A la par de Marquise esta mañana aprontó en 35" 2|5.

Bariloche, ¡Qué Peine!, Polvorín y Ñandipá en el premio Grak

Una de las pruebas más complicadas del programa es el premio Grak donde una buena mayoría de los anotados llevan verdaderas probabilidades.
¡Qué Peine! volverá a merecer las preferencias de la cátedra por los progresos que ha demostrado haber realizado.
El hijo de Larrea llevará serios contrarios en Bariloche, cuya reciente actuación es muy meritoria y que está en buen estado como lo demostró en su ejercicio de ayer marcando 48" y 3|5.
Ñandipá a pesar de los kilos que lleva con el beneficio del descargo del aprendiz está en condiciones de competir con los anteriores.
Polvorín ha de mejorar su última carrera de acuerdo con la excelente corrida que tiene y si Gorra Colorada no es reservado para el sábado y cumple su compromiso estará también en los puestos de preferencia.

El handicap de la milla tiene varios candidatos

Tamarisco es de los anotados el que últimamente ha producido mejores perfomances y está colocado en condiciones favorables.
Habililla lo mismo que el anterior por su reciente actuación y el peso reducido que lleva ha de producir una buena carrera.
Nuestras preferencias estarán por Pitusa que no dispensa mayores ventajas y que está en excelentes condiciones.
Copiapo que esta mañana aprontó en 49" 3|5 puede darse también entre los candidatos a ganar pero sus recientes carreras nos han desorientado.

En el handicap final vamos a sostener de nuevo a Rey de Roma

Hemos sostenido que este hijo de Saint Wolf en tren de progresos llegaría a ser un caballo de nota y sus éxitos nos van dando la razón.
Rey de Roma que está en tren de triunfos y que esta mañana a la par de Místico aprontó en un minuto está en condiciones de obtener otro nuevo premio.
La presencia de Ranquelero no resulta definitivamente. Es de lamentar porque le restaría a esta carrera buena parte de su interés.
Sin embargo anuncian ser presentados otros competidores como ser Decamps que hoy aprontó en 1' 4|5 y Tapial que si no dispensase algunos kilos podría ser más candidato de lo que aparentemente es.

Caballos recomendados

Primera carrera. — St. V. VILLANUEVA - CRIN.
Segunda carrera. — ENCRUCIJADA - DUNSEVAL.
Tercera carrera. — HEREJE - PUNCH.
Cuarta carrera — ESPIGA - MARQUISE.
Quinta carrera. — TANNER - CAPABLANCA.
Sexta carrera. — BARILOCHE - QUE PEINE!
Séptima carrera. — PITUSA - TAMARISCO.
Octava carrera. — REY DE ROMA - TAPIAL.

Hemos oído decir

—Que Sharp Eyes entre tantas mediocridades puede abandonar la categoría de perdedores.
—Que Beaune y Saeta correrán muy bien.
—Que Crin puede ser la encargada de dar la sorpresa.
—Que Encrucijada debe abandonar la categoría de perdedora, a pesar de los rumores que circulan de Dunseval y Persiana.
—Que Hereje encontrará seria resistencia en Bendigo que el otro día no respondió, en el debutante Chaqueño que anda tanto como All Steel.
—Que El Ebro y Punch puedan correr bien.
—Que Espiga debe obtener una nueva victoria.
—Que Marquise es candidato a producir una excelente carrera.
—Que Miss Clara, Marea y Charminguina están en condiciones de actuar con éxito.
—Que en el clásico Santiago Luro, la caballeriza de Tanner, Capablanca y Engreída se atribuyen indistintamente la victoria.
—Que a pesar de todo, la mayoría opina favorablemente a Tanner.
—Que con ¡Qué Peine! se corre una fija.
—Que Bariloche anda muchísimo.
—Que la presencia de Gorra Colorada no está resuelta.
—Que Polvorín tiene una gran corrida.
—Que en el handicap de la milla, Tamarisco, Copiapó y Habililla tienen casi las mismas probabilidades.
—Que Pitusa puede competir con éxito en contra de los anteriores.
—Que la carrera del desquite se presenta de nuevo favorable a Rey de Roma.
—Que si Ranquelero corre, puede oponerle gran resistencia.
—Que Tapial y Decamps están en condiciones de poder imponerse al menor desfallecimiento de los anteriores.

Aprontes generales de hoy en Palermo

Paz Fava. — F. Arcuri, 1.500 metros en 1'35" 2|5.
Verdunoise. — J. Vecino, 700 metros en 44".
Barbijo. — M. Acosta, 800 metros en [illegible].
La Patria. — M. Lema, 1.000 metros en 1' 1" 2|5.
Libertador. — Tedeschi, 700 metros en 44".
Hijo Mío. — J. Garrido, 700 metros en 41", opuesto.
Nivel. — J. Garrido, 800 metros en 48" 1|5.
Lucano. — R. Rodríguez, 1.000 metros en 1'.
Hablantín. — J. Vecino, 800 metros en 51" 1|5.
Lys. — I. Leguisamo, 1.600 metros en 1' 42".
Luisillo. — J. Canal, 1.000 metros en 1' 3".
Salsipuedes. — Con el peón, y Fandula con M. Acosta, 600 metros en 36".
Maneador. — M. Lema, 1.600 metros en 1' 41" 2|5.
Parapeto. — E. Orduna, 700 metros 43".
Tangage. — R. A. Carabajal, 700 metros en 41" 2|5.
Okipus. — Altamiranda, y Forget me not, 600 metros en 36" 2|5.
Ortigal. — Saavedra, 1.600 metros en 1' 13" 2|5.
El Monje. — J. Bastías, 700 metros en 43" 2|5.
Prince Igor. — Alvarez, 800 metros en 49" 2|5.
Marcelaino. — S. Pintado, y Minaval, 1.000 metros en 1' 1".
Pretender. — Grassi, 800 metros en 49" 2|5.

Pronósticos de la prensa para la reunión de mañana en Palermo

	1a. carrera	2a. carrera	3a. carrera	4a. carrera	5a. carrera	6a. carrera	7a. carrera	8a. carrera	MES DE MARZO Gan	Plac.	N c.	Gan	Plac	N c.
LA EPOCA	S. Villanuev	Encrucijada	Herejo	Espiga	Tanner	Bariloche	Pitusa	Rey de Rom	10	32	11	[illegible]	2	0
Ultima Hora	S. Chap'mal	Encrucijada	Hereje	Espiga	Tanner	Que Peine!	Tamarisco	Rey de Rom	[illegible]	32	[illegible]	[illegible]	[illegible]	1
El Diario	S. Villanuev	Encrucijada	Punch	Espiga	Capablanca	Bariloche	Tamarisco	Rey de Rom	[illegible]	[illegible]	[illegible]	[illegible]	[illegible]	0
Tit Bits	S. Villanuev	Encrucijada	Punch	Espiga	Capablanca	Bariloche	Tamarisco	Rey de Rom	11	31	8	[illegible]	[illegible]	0
Caras y Caretas	Crin	Encrucijada	Hereje	Dinazarda	Tanner	Polvorín	Copiapó	Tapial	[illegible]	33	12	1	[illegible]	[illegible]
El Telégrafo	Beaune	Encricajada	Herejo	Espiga	Tanner	Bariloche	Habililla	Rey de Rom	28	32	[illegible]	[illegible]	1	0
Sport (La Plata)	St. Villanue	Encrucijada	Hereje	Espiga	Capablanca	¡Qué Peine!	Tamarisco	Rey de Rom	[illegible]	29	12	[illegible]	[illegible]	[illegible]
La Unión	St. Villanue	Encrucijada	Hereje	Espiga	Engreída	¡Qué Peine!	Tamarisco	Rey de Rom	26	29	12	[illegible]	[illegible]	[illegible]
El Tiempo (Córdoba)	St. Villanue	Encrucijada	Herejo	Espiga	Capablanca	¡Qué Peine!	Tamarisco	Rey de Rom	26	29	12	[illegible]	[illegible]	[illegible]
La Tarde (La Plata)	St. Villanuev	Persiana	Hedejo	Marquise	Engreída	G. Colorada	Pitusa	Rey de Rom	35	28	[illegible]	4	[illegible]	6
Palermo	St. Chapadm	Encrucijada	Hereje	Marquise	Tanner	Bariloche	Pitusa	Rey de Rom	25	27	15	[illegible]	[illegible]	[illegible]
La Razón	Sharp Eyes	Encrucijada	Hereje	Espiga	Tanner	Bariloche	Tamarisco	Rey de Rom	[illegible]	31	13	3	[illegible]	0
El Diario Español	Beaune	Encrucijada	Chaqueño	Espiga	Engreída	Bariloche	Pitusa	Rey de Ron	33	33	16	1	4	0
Guarino	St. Villanuev	Encrucijada	Parrulo	Marea	Tanner	Polvorín	Copiapó	Rey de Ron	33	29	19	2	3	0
Il Roma	St. Villanuev	Encrucijada	Hereje	Charmingüi	Tanner	Polvorín	Copiapó	Rey de Rom	22	31	10	1	2	0
Le Courrier de La Plata	St. Villanue	Encrucijada	Hereje	Dinazarda	Tanner	Bariloche	Copiapó	Rey de Rom	22	27	20	[illegible]	[illegible]	0
[illegible]	Cebadilla	Encrucijada	Hereje	Marquise	Tanner	Polvorín	Tamarisco	Rey de Ron	29	22	21	1	0	1
La Voz Argentina	Cebadilla	Encrucijada	Hereje	Marquise	Tanner	Polvorín	Tamarisco	Rey de Ron	29	22	19	1	0	1
El Argentino (La Plata)	Beaune	Dunseval	Punch	Marquise	Colosa	¡Qué Peine!	Merry Star	Rey de Rom	29	25	22	1	1	0
Fray Mocho	La Garra	Costa Rica	El Sucesor	Miss Clara	Capablanca	¡Qué Peine!	Merry Star	Rey de Rom	29	23	12	2	1	0
El Heraldo (Belgrano)	Beaune	Encrucijada	Punch	Marquise	Tanner	¡Qué Peine!	Copiapó	Rey de Ron	29	23	13	3	2	0
Giornale d'Italia	Beaune	Dunseval	El Ebro	Mummie	Colosa	¡Qué Peine	Pitusa	Rey de Ron	26	27	14	[illegible]	0	2
La Patria degli Italiani	Saeta	Encrucijada	Punch	Espiga	Engreída	Sandokán	Habililla	Decamps	26	26	14	[illegible]	1	[illegible]
País Libre	Beaune	Dunseval	Hereje	Marquise	Engreída	Bariloche	Tamarisco	Rey de Rom	[illegible]	26	13	[illegible]	1	[illegible]
La Voz	St. Villanue	Dunseval	El Ebro	Marquise	Colosa	Ñandipá	Tamarisco	Tapial	[illegible]	17	12	0	1	0

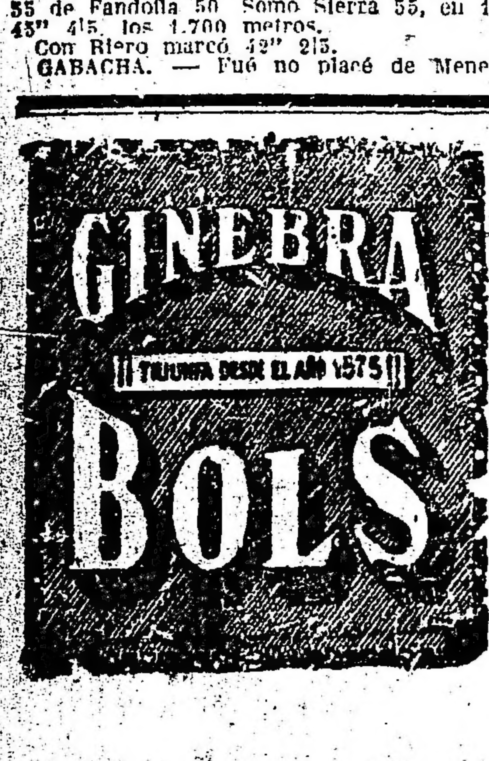

TA-BA-RIS
?

...ocro. — Bastías, 700 en 42" 4|5.
...ndo. — Quinteros, y Partagás ...nin, 600 metros en 36" 2|5.
Roseta. — Alvarez 25" 2|5 en 600 metros.
Sócrates.— Lopiego, 1.000 metros en 1' 2" 2|5.
Mentolito. — J. Garrido, 600 metros en 36".
Ouro Preto. — Coronel, 700 metros en 41".
...bari. — A. Quinteros, y Casto, 700 en 41".
...iseltoe. — Con el peón, 800 metros en 53".

Vedette posee grandes ligerezas

Esta hija de Your Majesty, que tan fácilmente se impuso al obtener su primera victoria, es sumamente veloz.

Vedette, dirigida por su jockey-entraineur C. Fenucci, cubrió hoy 1000 metros en 1' 3|5 con excelente acción final.

Cháchara fué floreada en 1.600 metros

La tordilla del stud Prisionero, que se encuentra en reposo, fué floreada esta mañana en una milla.

Dirigida por E. Orduna, Cháchara cubrió esa distancia en 1' 42".

Atención reaparecerá el sábado en el handicap de la milla

En la caballeriza de este hijo de Diamond Jubilee, se ha resuelto hacerle disputar pruebas de distancias intermedias.

Hoy fué ejercitado en 1.600 metros, dirigido por J. Riero, marcando 1' 39" 3|5.

Vengadora que ha progresado

Disputará en breve una prueba de su categoría, esta hija de Domincito que se desempeñó bastante bien en su última presentación en público.

Vengadora, dirigida por J. Vecino, fué ejercitada hoy en 1700 metros a voluntad, marcando 1'49".

Pashá conserva su buen estado

No ha de tardar en aportar una nueva victoria a su caballeriza, este hijo de Pipiolo, que anda mucho en privado.

Pashá, dirigido por M. Altamirano, fué trabajado en 800 metros, marcando 49".

Tiépolo, ha reanudado sus ejercicios

El excelente hijo de Irigoyen, uno de los mejores flyers de de su época, ha reanudado sus ejercicios y su caballeriza piensa adjudicarse con él, varias carreras esta temporada.

Dirigido por M. Acosta, Tiépolo fué trabajado hoy al freno en 1000 metros, marcando 1'5".

Juventas disputará el clásico Ignacio Correas

A pesar de que esta hija de Bogogo no se desempeñó como era de esperarse al hacer su "rentrée", como en estos últimos días ha realizado buenos adelantos, su caballeriza la presentará en el clásico Ignacio Correas.

Juventas, dirigida por M. Lema, fué trabajada hoy en 2200 metros, marcando 2'20" con excelente acción final.

Solitaria produjo una buena corrida

Parece que esta hija de Saint Wolf, quiere volver nuevamente por sus prestigios, pues hoy ha producido una corrida excelente.

Dirigida por R. Pelletier, Solitaria recorrió una milla en 1'39" 3|5.

Maturrango cubrió 1600 en 1'38" 2|5

Ha producido un ejercicio excelente, este hijo de Lío.

Dirigido por el aprendiz E. Quijano, cubrió hoy 1600 metros en el recomendable tiempo señalado en el epígrafe.

Botafumeiro se está alistando para hacer su debut

El hijo de Botafogo y Mouchette, que como ya hemos informado cumple sus ejercicios con regularidad, no tardará en hallarse en plena posesión de sus medios.

Botafumeiro, dirigido por M. Lema, cubrió esta mañana 700 metros en 42" 2|5 a la par de Comedida.

Musulmán si no progresa, tendrá que ir a San Martín

Esto hijo de Baratiere que ya había sido inscripto en San Martín, tendrá que ser enviado a aquellos pagos, si no realiza mayores adelantos.

Musulmán, dirigido por P. Alvarez, cubrió esta mañana 1.600 metros en 1'42" 2|5.

Pacú fué corrido en una milla

El hijo de Amsterdam, que no tuvo mayor figuración al hacer su "rentree", se encuentra en buenas condiciones de preparación.

Dirigido por J. Riero, Pacú fué corrido esta mañana en la milla, marcando 1'40" 4|5 con buen final.

Sisley en plena posesión de sus medios produjo una gran corrida ayer de tarde

El crack de ambas orillas, de regreso a su país natal, ya se encuentra en pleno estado, pudiéndose decir, sin temor a equivocarse, que en el clásico América, donde hará su "rentree" obtendrá una fácil victoria.

Sisley, con la monta del jockey B. Gómez, fué corrido ayer de tarde sobre la distancia de esa prueba, empleando el excelente tiempo de 1'36" 3|5, con espléndida acción y finalizaldo con grandes bríos.

Brown reaparecerá en el clásico Otoño

El hijo de SEaint Wolf, viene siendo preparado especialmente para que pueda hacer su "rentree" en plena posesión de sus medics, en el clásico Otoño.

Brown, con la monta de S. U. Morales, fué corrido esta mañana sobre 2000 metros, empleando a pesar de no haber sido exigido a fondo 2'6", en cubrir esa distancia.

Importante es muy ligero

El hijo de Let Fly, aunque sufre de las vías respiratorias, creemos que podrá ganar esta vez en Palermo.

Importante, dirigido por R. V. Lanatti fué ensayado esta mañana en 1200 metros, marcando 1'14" 2|5.

Riddle fué corrido en 1.700 metros

El hijo de Ojal se está colocando rápidamente en condiciones de hacer su "rentree".

Dirigido por E. Saavedra Riddle cubrió hoy 1700 metros en 1'49", finalizando bien.

Malvaloca produjo un buen ejercicio

La hija de Sangre Azul, que debido a un contratiempo no pudo desempeñarse como era de esperarse en su última presentación, no tardará en desquitar a sus partidarios.

Con la monta de J. Garrido, Malvaloca cubrió hoy 700 metros en 40" 3|5, a la par de Rólido.

Tizón está en óptimas condiciones

El hijo de Val d'Or que en su última presentación en público no pudó responder a sus buenos ejercicios, debido a que no le convenía el mal estado de la pista, puede desquitar a sus partidarios en su próxima presentación.

Dirigido por R. Pelletier, Tizón cubrió esta mañana 1100 metros en 1'18" 1|5 pero sin haber sido exigido a fondo.

Infidente el hijo de Botafogo y Perfidia está listo para debutar

Dados los buenos ejercicios que viene produciendo en privado este 2 años, creemos que s ucaballeriza lo hará debutar en breve.

Infidente, dirigido por M. Loma y apareado a Riña, cubrió hoy 1100 metros en 1'7" dominando con facilidad a su acompañante.

Morrongo reaparecerá el sábado

En condiciones de producir una buena perfomance, este hijo de Charming, reaparecerá el próximo sábado en el premio Fanfarrona, donde ha de producir una buena perfomance.

Morrongo dirigido por el jockey Di Tomassi, cubrió esta mañana 1700 metros en 1'48" 3|5, finalizando con buena acción.

Hipódromo de La Plata

Nuestros favoritos serán los siguientes:

1a. carrera: CALLECITA — S. Goar
2a. „ BAREFOOT — Pretence
3a. „ DIASTASA — Náutico
4a. „ CHOCLO — Sisal
5a. „ LA TINTA—Enamorada
6a. „ DANTONCITO—Orraca
7a. „ NERVO—Vivaz

Primera carrera — 1500 metros

1 Nogalito 55, N. López.
2 El Noventa 55, X. X.
3 Saint Goar 55, X. X.
4 Bruan 55, S. Guastavino.
5 El Pesao 55, E. Guzmán.
6 Alma Tadema 55. A. Maciel, ap.
7 Lapidary 55, O. González.
8 Avichucha 53, A. Falcetti.
9 Zuna 53, P. Orcajada.
10 Conversadora 53, J. F. Goyeneche
11 Saboya 53, X. X.
12 Callecita 53, F. Peñaloza.
13 Marimacho 53, B. Rodríguez.
14 Tita 53, J. Alonso.
15 Dinga 53, A. Cotrofe.

Segunda carrera — 1300 metros

1 Pretence 55, J. F. Goyeneche ap.
2 Raspón 55, A. Cotrofe.
3 Tabló n55, P. Orcajada.
4 Barefoot 55, R. Apa ap.
5 San Quillermo 55, N. López.
6 Tarascón 55, J. R. Cabrera.
7 Siulnas 55, A. Baistroqui.
8 Ney 55, X. X.
9 Quetzal 55, E. Peñaloza.
10 Samán 55, M. Romero.

Tercera carrera — 1000 metros

1 Agarrame 54, J. Ger.
2 Montano 54, P. Orcajada.
3 Náutico 54, E. Peñaloza.
4 Robespierre 54, A. Falcetti.
5 Bleriot 54, N. López.
6 Diastasa 52, J. F. Goyeneche ap.
7 La Petiza 52, M. Vignatti.
8 Malita 52, J. R. Cabrera.
9 Nianza 52, X. X.

Cuarta carrera — 1600 metros

1 Sisal 56, M. Romero.
2 Bienvenida IV 54, A. Baistroqui.
3 Chalupa 54, B. Barranco ap.
4 (Charmant 54, N. López.
5 (San Guillermo 52, X. X.
6 Choclo 53, O. González.
7 Mascarilla 52, J. R. Cabrera.
8 Payanca 52, P. Orcajada.
9 Chuca 51, J. Alonso.
10 Plateresca 51, A. Maciel.

Quinta carrera — 1400 metros

1 Armel 58, N. López.
2 My Fly 56, P. Orcajada.
3 Enamorada 55, M. Vignatti.
4 La Tinta 53, B. Perna ap.
5 Con Garbo 52, S. Guastavino.
6 Campanita 51, J. B. Cabrera.
7 Alma Gaucha 49, E. Guzmán ap.
8 My Bride 48, J. Alonso.
9 Yo Lía 44, J. F. Goyeneche ap.
10 Oblicua 43, X. X.

Sexta carrera — 1500 metros

1 Dantoncito 56, M. Romero.
2 Wrangel 55, P. Orcajada.
3 Polipi 53, C. Guastavino
4 Last Bell 53, R. Ramírez.
5 Anilina 52, J. Ger.
6 My Bride 52, R. Rodríguez.
7 Orraca 52, J. B. Cabrera.
8 Boladita 50, E. Guzmán ap.

Séptima carrera — 1600 metros

1 Nervo 57, R. Rodríguez.
2 Open Eyes 55, B. Barranco ap.
3 Terrón 52, B. Perna.
4 (Vivaz 51, J. F. Goyeneche.
5 Infierno 49, M. Vignatti.
6 Apolo 50, J. Alonso.

Hipódromo de San Martín

Con un programa nutrido de inscripciones y por lo tanto lleno de interés, se anuncia para mañana una extraordinaria reunión matutina en este hipódromo:

COMPETIDORES Y MONTAS PARA LA REUNION DE MAÑANA

Primera carrera — 1000 metros

1 Burgano 56, kilos, X. X.
2 Un Tanto 55, P. Aguilera
3 Musmón 54, P. Lencetti
4 Antaño 54, A. Lhuiller
5 Dagger 53, A. Torres
6 Demontre 53, A. Oubiña
7 Day By Day 52, S. Greme
8 Stolen Kiss 52, J. M. Pena
9 Mi Tormento 51, I. Luna
10 Franceschi 50, E. Cabrera
11 Petit Cheri 50, A. Vázquez
12 Dabinioca 50, F. Romero
13 Barricada 48, R. Sánchez
14 La Martina 48, X. X.

Segunda carrera — 1400 metros

1 Argentinito 57 kilos, P. Nieva
2 Resfalón 57, F. Andreoni
3 Le Solitaire 56, P. Lencetti
4 Din 56, A. Irusta
5 Gorgorito 56, X. X.
6 Caballero 56, X. X.
7 Oeste 53, A. Croce
8 Juego Limpio 55, P. de la Cruz
9 Perchel 55, E. Caballero
10 Giovanotto 55, M. Reparaz
11 Petit Gris 54, E. Cabrera
12 Piola 52, D. Pescader
13 Saboyana 52, R. Sánchez
14 Olivero 52, J. Pierri
15 La Bastille 51, X. X.
16 Presuntuosa 49, O. Solari

Tercera carrera — 1600 metros

1 Fleury 56 kilos, C. Ferrari
2 Teetotum 56, E. Caballero
3 Professor 56, F. Brindo
4 Tropezón 56, M. Reparaz
5 Fracturado 56, F. Andreoni
6 Palantelen 54, A. Croce
7 Frontón 54, A. Lhuiller
8 Mi Pollo 54, M. de Lara
9 Lonquimay 54, J. Arlandini
10 Rodolfo 54, J. M. Pena
11 Nogalina 54, X. X.
12 Lady Oh 52, X. X.
13 Cacatúa 52, A. Doua
14 Caratada 52, X. X.

Cuarta carrera — 1800 metros

1 Abuelita 59 kilos, E. Caballero
2 Lengua Larga 54, A. Aguilera
3 Rosa Roja 50, P. Dufour
4 Lady Valle 49, X. X.
5 Graceless 48, R. Penelo
6 Un Momento 47, J. M. Pena
7 Cartuja 47, P. Ibarra
8 Flor de Fango 46, A. Croce
9 Oleigra 45, C. Ferrari
10 Rienda 42, X. X.
11 Diana 42, A. García
12 Osa Mayor 42, X. X.

Quinta carrera — 2000 metros

1 Sangre Fuerte 56 kilos, S. Greme
2 Tesonero 56, P. Dufour
3 Judas 55, M. Reparaz
4 Norabuena 50, A. Croce
5 Negocio 49, P. Nieva
6 Farman 49, X. X.
7 Magnífico 48, J. M. Pena
8 Apoliyao 48, X. X.
9 Sello 46, R. Sánchez
10 Double Faced 46, E. Caballero
11 Microbio II 46, D. Wadia
12 Susie 46, P. Ibarra
13 Poolvis 43, X. X.

Sexta carrera — 1000 metros

1 Abuelita 55 kilos, E. Caballero
2 Clariza 55, J. Toledo
3 Petit Gris 54, E. Cabrera
4 Fortissimo 54, X. X.
5 El Francesito 54, J. Pierri
6 Ferry Boat 51, X. X.
7 Petite Poupe 50, A. Oubiña
8 Ordago 49, D. Wadia
9 Venenoso 49, D. Fernández
10 Antaño 48, A. Lhuiller
11 Teos 48, X. X.
12 Miguel Angel 48, A. Croce
13 Un Tanto 48, A. Aguilera
14 Aix 48, A. Acevedo
15 Mamuret 47, J. M. Pena
16 Niña Bien 46, M. A. Vázquez
17 La Martina 46, X. X.

Séptima carrera — 1500 metros

1 Teffe 58 kilos, X. X.
2 Principal 55, J. M. Pena
3 Don't 53, L. Bárcena
4 Oberdán 52, E. Acevedo
5 Arc en Ciel 51, S. Greme
6 Gijona 51, A. Lhuiller
7 Din 51, X. X.
8 Paddy 50, D. Villamayor
9 El Corral 50, J. Andrade
10 Salamero 50, A. Croce
11 Cayó Piedra 50, M. A. Vázquez
12 Impaciencia 50, E. Cabrera
13 Gaditano 50, P. Ibarra
14 Giovanotto 50, M. Reparaz
15 Puno 50, X. X.
16 Lengua Larga 49, A. Aguilera
17 Heligoland 48, J. Toledo

Hipódromo de Temperley

Promete resultar interesante la reunión de carreras que se efectuará mañana en el hipódromo de Temperley. Las inscripciones son de primer orden, como para que puedan presenciar los aficionados finales reñidos.

COMPETIDORES Y MONTAS PARA LA REUNION DE MAÑANA

Primera carrera — 1200 metros

1 Mederic 60, F. Villafane.
2 Cerdeña 56, J. San Martín.
3 Marietta 55, F. Andreoni.
4 (Aníbal II 55, D. Delgado.
5 (Inti 53, J. Brindo.
6 Lansing 54, X. X.
7 Caupolican 52, M. Mesa.
8 Spécula 53, J. Nápoli.
9 Tina II 52, X. X.
10 Chapino 51, J. Garrido.
11 Granadero II, E. Solari.
12 Iodo 51, A. Rossi.
13 Mago 50, S. Cabral.
14 Jorge Ferro 48, J. Lapistoy.

Segunda carrera — 1100 metros

1 Toledano 56, F. Villafañe.
2 Sátrapa 56, S. Acosta.
3 Chanilao 56, A. Rossi.
4 Nel Disco 56, G. Quinteros.
5 L'Origan 56, G. Martínez.
6 (Henry White 56, X. X.
7 (Negrito 56, X. X.
8 Hernán Cortés 56, R. Zebonis.
9 Aliado 56, M. Vázquez.
10 Royal Heart 56, J. Garrido.
11 Tarugo 56, J. Farías.
12 Furlador 56, H. Corvalán.
13 Trovatelo 56, R. Duarte.
14 (Habladora 54, V. Monte.
15 (Pteropus 54, X. X.
16 Garona 54, J. Brindo.
17 Manuelita 54, M. Arambell.
18 Half a Chance 54, P. Delpino.
19 Tixuca 54, X. X.

Tercera carrera — 1800 metros

1 Catálogo 56, H. Corvalán.
2 Bien 56, X. X.
3 Almogovar 56, F. M. Alarcón.
4 Fogueado 56, V. Monte.
5 Culebrón 56. X. X.
6 Juglar 56, V. Neira.
7 Matalobos 56, D. Delgado.
8 Irónico 56, F. Villafañe.
9 Marmitón 56, J. Raggio.
10 Campo Abierto 56, A. Rossi.
11 Olvido 56, M. Gongora.
12 The Boy 56, J. Farías.
13 Almagro 56, M. Lagomarsino.
14 Polanueva 54, F. Andreoni.

Cuarta carrera — 1800 metros

1 Impromptu 58, F. Pérez.
2 Criollito 54, X. X.
3 La Trilla 53, M. Gógora.
4 Cylleval 51, J. Brindo.
5 The Victory 51, G. Guinteros.
6 Romanoff 51, A. Rossi.
7 Gentreman 48, X. X.
8 Plumazo 48, H. Corvalán.
9 Bulnes 48, J. Raggio.
10 Antuco 48, J. Farías.

Quinta carrera — 1100 metros

1 Pita III 56, A. Rossi.
2 Saraca 56, M. Górgora.
3 Cayó Nieve 56. E. Solari
4 Peonia 56, X. X.
5 Griseta 53, J. Lapistoy.
6 Tarantella 53, X. X.
7 Chidan 53, J. Raggio.
8 Carlota 53, F. Villafañe.
9 Jalapa 50, T. Mayer.
10 (Pteropus 50, J. Farías.
11 (La Tremouille 50, V. Monte.
12 Alferecia 50, C. Fillol.

Sexta carrera — 1600 metros

1 Seisén 57, J. Farías.
2 Tte. Lugones 57, G. Quinteros.
3 Machito 57, M. Vázquez.
4 Plumazo 57, H. Corvalán.
5 Batelera 55, X. X.
6 Ardagh 55, X. X.
7 Dimancheuse 55, X. X.
8 Dionea 55, F. Villafañe.
9 Legislador 54, M. Góngora.
10 (Delfín II 54. T. Meyer.
11 (Pimentón 54, A. Rossi.
12 Valgris 54, R. Duarte.
13 Ensing 51, J. Brindo.
14 Factor 51, V. Neira.
15 Furlador 48, X. X.
16 Bulnes 51, J. Raggio.

Séptima carrera — 1400 metros

1 Little Wing 56, X. X.
2 Tigris 56, F. M. Alarcón.
3 Cylleval 56, J. Brindo.
4 Brasero 56, A. Arance.
5 (Delfín II 56, T. Meyer.
6 (Yuyo Moro 56, A. Rossi.
7 Machito 56, M. Vázquez.
8 Ziem 56, X. X.
9 Ginés 56, H. Corvalán.
10 Antuco 56, J. Farías.
11 Lira 54, X. X.
12 Alfería 54, V. Monte.
13 Ardagh 54, X. X.
14 Boa 54, J. Lapistoy.

"LA EPOCA"

CINEMATOGRAFOS

GRAND SPLENDID THEATRE — Santa Fe 1860. — Hoy, actuación de la célebre orquesta y la compañía de bailes de María Olenewa; a las 16.30 y 21: La mujer tada; a las 18.30 y 23: La del traje de raso; en el "rendez vous" y en la sección de las 23, actuará la célebre bailarina clásica María Olenewa.

PALACE THEATRE — Corrientes 757.— Hoy, a las 16.30 y 21: La mujer alda; a las 17.30 y 22: A media noche; a las 18.30 y 23: Pathé Journal y La del traje de raso.

CRYSTAL PALACE — Corrientes 1550 Hoy: El consultorio de Madame Renée; Padres prólugos; Sin miedo y sin reproche.

REAL CINE — Esmeralda 425. — Hoy a las 15.50 y 20.50: La mujer triunfa; a las 16.40 y 21.40: secciones cómicas; a las 17.20 y 23.20: Puro valor; a las 18.20 y 23.25: El hombre inconquistable.

EMPIRE THEATRE — Corrientes y Maipú. — Hoy, a las 18.20: La que no se debe amar y actuación de Isabelita Ruiz; En la selecta de las 13.30 y a las 23, estreno: Borrascoso amanecer; a las 17.20 y 22: La que no se debe amar y la princesa rusa Eugenia Andreewa; a las 16.20 y 21.20: El león del mar.

SAN MARTIN — Esmeralda 265. — Hoy, a las 16: Amor y petróleo; a las 16.40 y 22: Nanook, el esquimal; a las 17.30 y 21: El séptimo sheriff; a las 18.30 y 23.20: El cristiano.

SELECT — Suipacha 472. — Hoy: El cow boy y la dama; Las brillantes luces de Broadway; El valor de la belleza.

SELECT LAVALLE — Lavalle 921. — Hoy, estrenos: Puro valor; La francesita; Después de la tempestad; divertida sección cómica.

SELECT BELGRANO — Cabildo 2165. Hoy, a las 16 y a las 20.45: Trabajo perdido, Pathé Journal; a las 16.30 y 21.30: Las luces de Londres; a las 17.30 y 23.10: Inocencia; a las 18.30, estreno: Así son ellas.

ELECTRIC PALACE — Lavalle 836 — Hoy: La mujer triunfa; El león del mar; El hombre inconquistable.

TEATRO PRINCESA — Suipacha 460. — Hoy en cine continuado desde las 11. El vaquero de mamá (cómica); Puro valor; Pathé Journal 104-105 y El hombre inconquistable.

... THEATRE — Rivadavia 1535 Hoy, a las 16.20 y 21: El séptimo sheriff; a las 17.20 y 23: Funerales de Wilson; amor y petróleo; 18.20 y 22: Film Revista, Nanok el esquimal.

... — Corrientes 3150.— Gran éxito de Vivian Bacot, Marcela Wals y Morales. Excepcional programa cinematográfico.

... SPLENDID — Libertad 976. — Hoy, estrenos: Borrascoso amanecer; Maravillas del Norte.

SELECT BUEN ORDEN — Bernardo de Irigoyen 1521 — Hoy tarde y noche estrenos: El templo de Venus; Su última carrera, Siga la danza, El otro marido.

... — Hoy: La garçonne; Gancho y escalera; El jockey desaparecido.

... — Cabildo 3241. — Hoy El caballero gitano, Uno de su pueblo natal; La heredera fingida.

... PALACE — Cordoba y Callao. — Hoy, a las 18.20 y 23.10: El consultorio de Madame Renée; a las 16.30 y 22.20: Manos de hierro; a las 17.30 y 21.20: La trampa dorada.

... — ...rallo 771.—Hoy La esposa del minero; La amenaza roja; El niño milagroso; La idea fenomenal.

MIGNON PALACE — Juramento 2133.— Hoy: La callejuela tortuosa; estreno; Padres pródigos; gran éxito de Rin-Tin-Tin en Donde el Norte empieza.

CINE BOLIVAR — Bolívar 1032.—Hoy Variado programa.

ESLAVA — Suipacha 636. — U. T. Libertad 0889. — Espectáculos altamente morales y especiales para familias.

CINE COLON DE FLORES — Yerbal 123. —Diariamente estrenos. Variado y selecto programa cinematográfico.

CINE MODERNO — Hoy, tarde y noche: Variado programa, todos los días estrenos.

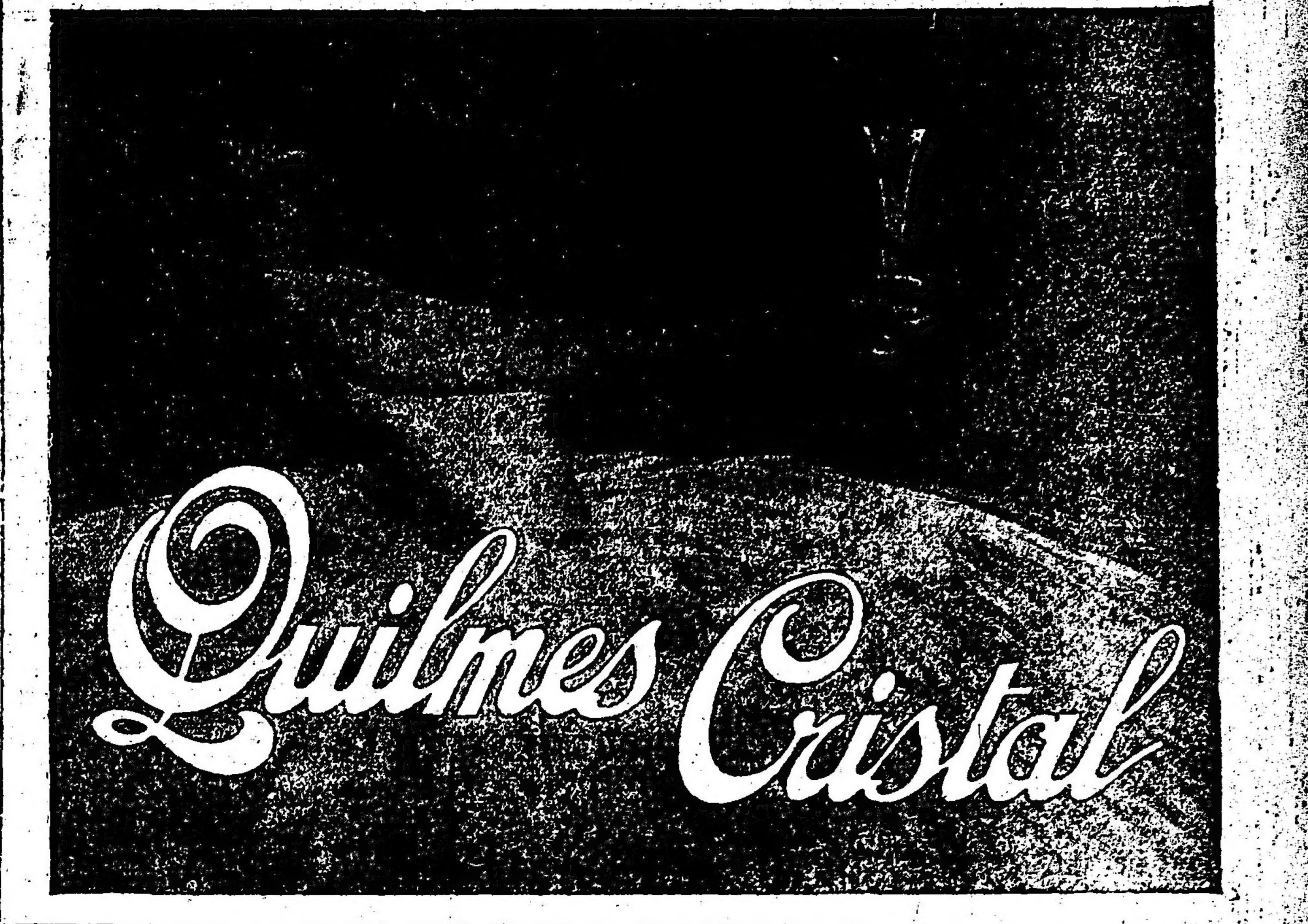

Hipódromo Independencia

COMPETIDORES Y MONTAS PARA LA REUNION DE MAÑANA

Primera carrera — 1900 metros

1 Gatuno 55 kilos, F. M. Oubiña, a.
2 L'Empereur 55, A. A. Gómez
3 (Torquemada 52, P. L. Grigera
4 (Kábila 52, G. de Palma

Segunda carrera — 1400 metros

1 Fed Up 57 kilos, F. T. Rodríguez
2 (Billetuda 55, X. X.
3 Omará 57, G. De Palma
4 Pancho Varela 57, D. Magistral
5 Espartano 57, E. Quinteros (ap.)
6 Palomín 57, F. M. Oubiña (ap.)
7 Batuval 57, O. Morales (ap.)
8 Lagunera 57, dudoso
9 Oferta 55, C. Alvarez
10 Pitiless 55, P. L. Grigera
11 Chariot 54, L. Pujol
12 Nat Gould 54, A. Vidal

Tercera carrera — 1100 metros

1 Silfo 54, dudoso
2 Látigo 54, X. X.
3 Garguero 54, L. Pujol
4 Hondo 54, P. L. Grigera
5 Gran Cocola 54, F. M. Oubiña, a.
6 Cardo Azul 54, C. Alvarez
7 Chatelet 54, A. Vidal
8 Aglaya 52, H. Mansilla
9 Al Pasar 52, no corre
10 La Cascade 52, X. X.
11 Estheroita 52, G. De Palma.

Cuarta carrera — 1600 metros

1 Onerosa 54 kilos, P. L. Grigera
2 Narración 54, P. L. Grigera
3 Olla 54, F. T. Rodríguez
4 Piragua 48, O. Morales (ap.)
5 Estigia 43, A. Vidal

Quinta carrera — 1600 metros

1 La Sulamita 59 kilos, no corre
2 Damasco 52, F. T. Rodríguez
3 (Conlan 49, A. Vidal
4 (Onerosa 47, no corre
5 Castellana 49, O. Morales (ap.)
6 Estero 47, P. L. Grigera
7 Narración 46, no corre
8 Taimada 46, no corre

Sexta carrera — 1300 metros

1 Damasco 57 kilos, no corre
2 Libertario 55, F. M. Oubiña (ap.)
3 Taimada 51, F. T. Rodríguez
4 Pinturero 49, A. Vidal
5 Kestrel 48, D. Magistral (ap.)
6 Waal 47, P. L. Grigera
7 Chereval 43, J. Barbeito (ap.)
8 Michungo 42, O. Morales (ap.)

Séptima carrera — 2200 metros

1 Bicho Feo 50 kilos, P. L. Grigera
2 Libertario 50, no corre
3 El Manco 49, A. Vidal
4 Sagunto 47, O. Morales (ap.)
5 Piocha 40, J. Barbeito (ap.)

Hipódromo de Maroñas

PROGRAMA COMPLETO PARA LA REUNION DE MAÑANA

COMPETIDORES Y MONTAS

Primera carrera — 1.500 metros

1 Mirón 55, no corre.
2 Sangre Noble 55|51, E. A. Díaz
3 Dismulo 55, J. R. Montero
4 Chandler 55, P. Batista
5 Picotón 55, A. Pérez.
6 Cloro 55, S. Batista.
7 Rocambole 55, X. X.
8 Marianina 53, A. Batista.
9 Morisca 53, P. C. Moreno
10 Mallorca 53, X. X.
11 Guinda 53, X. X.
12 Zurda 53|49, P. J. Albarracín.
13 La Uruguaya 53, A. C. Borean

Segunda carrera — 1400 metros

1 Río de Plata 53, B. Gómez
2 Quinteros 53, A. Pérez
3 Espajizo 53, P. C. Moreno
4 Galerte 54|50, E. A. Díaz
6 Gabriel 53, A. Avero.
7 Comedia 53, A. G. Borean.

Tercera carrera — 1600 metros

1 Dodge 57, no corre.
2 Panete 54, M. Tapia.
3 Tero Tero 54|50, E. A. Díaz.
4 Utamaro 54|50, P. J. Albarracín
5 La Niña 52, B. Gómez.
6 Espajizo 51, no corre.
7 Risker 51|47, L. A. Silva.
8 Claudio 51, S. Batista
9 Gianino 51, no corre.
10 Comedia 49, no corre.
11 Susana 49, A. Batista.
12 Agapito 48|44, E. Batista.

Cuarta carrera — 1.100 metros

1 Gailén 51, B. Gómez.
2 Cheque 51, H. P. Cía.
3 Poroto 54, P. C. Moreno.
4 Damocles 54, A. Pérez.
5 Barza Azul 51, no corre.
6 Marichela 52, S. Sosa.
7 Antorcha 52, E. Rodríguez.
8 Chere Petite 52, G. Ponciolo.
9 Zaeta 52, P. Batista.
10 Espadilla 52, A. Batista.
11 Zorra Azul 52, M. Tapia.
12 Iberia 52, C. Ferragut.

Quinta carrera — 1800 metros

1 Mari Pepo 58, B. Gómez.
2 Brasilera 49, P. C. Moreno.
3 Monna Vanna 48, H. P Cía.
4 Chinchilla 48, F. A. Gómez.

Sexta carrera — 1800 metros

1 Otman 54, A. G. Borean.
2 Menos Mal 54, P. C. Moreno.
3 Pinzón 55, no corre.
4 Monsieur 47|43, P. Rodríguez.
5 Dodge 51|47, E. A. Díaz.
6 Money 48, X. X.
7 Garrafal 46, X. X.
8 Maxixa 44, J. Batista.
9 Per Baco 44|40, E. Batista.

Séptima carrera — 1500 metros

1 Passe par Tout 57, A. Pérez.
2 Carrizal 50|52, P. J. Albarracín.
3 Capirá 53, M. Tapia.
4 Marister 50, J. Batista.
5 Ecuador 48|44, R. Rodríguez.
6 Nunca Más 48, P. C. Moreno.
7 Inocentón 42, I. Rijo.
8 Vigilant 40, E. Batista.

Octava carrera — 2400 metros

1 Nikel 57, A. G. Borean.
2 Mingón 49, P. Batista.
3 Bagé 52, A. Batista.
4 Envite 51, P. C. Moreno.
5 Pripool 49, L. Rijo.
6 Gondolero 47, no corre.
7 Pampero 45|41, E. Batista.

Farmacias de turno para mañana

Sección 1a. de policía: Tucumán y Maipú, Sarmiento y Florida, Corrientes 719, 25 de Mayo y Viamonte.

Sección 2a.: Defensa 192, Méjico y Bolívar, Moreno 800.

Sección 3a.: Cerrito 743, Talcahuano y Sarmiento, Suipacha 477.

Sección 4a.: Avenida de Mayo y Tacuarí, Santiago del Estero y Moreno, Lima y Méjico, Salta y Chile.

Sección 5a.: Viamonte 1700, Rivadavia 1519, Corrientes y Ayacucho, Callao 503, Montevideo 265.

Sección 6a.: Cevallos y Chile, Belgrano 1700, Alsina 2002, Moreno y Pichincha.

Sección 7a.: Cangallo y E. Uriburu, Pueyrredón 53, Sarmiento 2500.

Sección 8a.: Alberti y Méjico, Belgrano y Loria.

Sección 9a.: Anchorena 800, Corrientes y Gallo, Cangallo 3601.

Sección 10a.: Juan Bautista Alberdi y Senillosa, Belgrano y Quintino Bocayuva, Rivadavia y Colombres, San Juan y Quintino Bocayuva, Rivadavia y Senillosa, Estados Unidos 3801, Boedo y Agrelo.

Sección 11a.: Río de Janeiro 1186, Díaz Vélez y Pringles, Rivadavia 4994, Corrientes 4169.

Sección 12a.: Pedro Goyena y Malvinas, Rivadavia 6156, Asamblea 574.

Sección 13a.: Avenida Gaona 999, Rojas y Méndez de Andés.

Sección 14a.: Defensa 1292, Estados Unidos y Chacabuco, Carlos Calvo 601.

Sección 15a.: Paraguay y Esmeralda, San Martín 908.

Sección 16a.: Bernardo de Irigoyen y San Juan, Brasil 966, Santiago del Estero y San Juan.

Sección 17a.: Rodríguez Peña y Vicente López, Junín y Santa Fe, Santa Fe y Libertad.

Sección 18a.: Cochabamba y Pichincha, Carlos Calvo y Cevallos, San Juan 1799, Independencia 1800.

Sección 19a.: Santa Fe y Laprida, Pueyrredón y Juncal, Santa Fe 2239, Córdoba 2652.

Sección 20a.: Independencia y Rioja, San Juan 2795, Pavón y 24 de Noviembre, Boedo y Tarija, Cochabamba 3101.

Sección 21a.: Charcas y Canning, Las Heras 2399, Charcas y Coronel Díaz, Santa Fe 3500, Berutti 3100.

Sección 23a.: Santa Fe 4512, Serrano y Guatemala, Gutiérrez 3901.

Sección 24a.: Almirante Brown 1068, Lamadrid y Almirante Brown, Del Crucero 1124.

Sección 25a.: Canning y Rivera, Gascón y Alvarez, Cabrera 4802, Acevedo 1360.

Sección 26a.: Montes de Oca y Villafañe.

Sección 27a.: Warnes 300, Triunvirato No. 300.

Sección 28a.: San José y Brasil, Vélez Sársfield 99, Jujuy y Salcedo.

Sección 29a.: Federico Lacroze 3301, Triunvirato 1201, Avda. San Martín 1301.

Sección 31a.: Cabildo 702, Paraguay y Bompland, San Salvador y Arguibel, Federico Lacroze y Conde, Rivera 1315, C. Arenal y Migueletes.

Sección 32a.: Santo Domingo 2657, Montes de Oca y California, Australia y Vieytes, Iriarte 2201.

Sección 33a.: Cabildo 2402 y 1901, Crámer y Echeverría, Blandengues 2299.

Sección 34a.: Rioja 1999, Caseros 3402, Chiclana 2009, Almafuerte 695, Boedo número 1728.

Sección 35a.: Cabildo 3501.

Sección 36a.: Avenida La Plata 1796, Avenida Sáenz 901, Garay 3902, San Pedrito 5502.

Sección 37a.: Conde y Avilés, Monroe 3137, Mendoza y Acevedo, Holmberg 1409.

Sección 38a.: Directorio 2763, José Artigas y Canalejas, Bogotá 2199.

Sección 39a.: Cullen y Bucarelli, Colodrero y Nahuel Huapí, Avda. América 2217, Bebedero 5800, Triunvirato 4575.

Sección 40a.: Azul y Remedios, Juan Bautista Alberdi y Ensenada, Varela 967.

Sección 41a.: General Artigas 1905, Trelles y Donato Alvarez.

Sección 42a.: Villa Lugano, Juan Bautista Alberdi 4928 y 6100.

Sección 43a.: S. ...rola y San Eduardo, Avenida Gaona 3502, Rivadavia 7403, Avellaneda 3449.

Sección 44a.: Rivadavia 10.728 y 9502.

Sección 45a.: Helguera 3107, Habana número 3500, Avda. San Martín 2562, Cuenca 2775.

ESPECTACULOS PUBLICOS

TEATROS

COLON — Temporada oficial 1924.— Maestros directores: G. Marinuzzi, E. W. Korngold, E. Cooper, V. Bellezza, A. Toni y G. Santini Figuran de en el elenco Gilda Dalla Rizza, Nina Koshetz, María Zamboni, Estefanía Dandolo, Gabriela Besanzoni, Eugenia Jabovich, Luisa Bertana, Ana Gramegna, Miguel Fleta, Julio Crimi, Luis Mingnetti, Segismundo Zalevsky, José Segura Tallien, Víctor Damiani, Julio Cirino, Kaplion Zaprofetz, Paul Payan, Miguel Fiore, Gino Devecchi, Attilio Muzio y otros elementos de valía.

Queda abierto el abono a 30 funciones nocturnas y a 10 matinées de domingos y días festivos.

Inauguración de la temporada, el 17 de mayo. Segundo espectáculo, Gran compañía de bailes rusos Pavley Oukrainsky.

ODEON — Compañía argentina Camila Quiroga. — Hoy, a las 16.30 y a las 21: La divisa punzó.

COLISEO — Temporada lírica italiana. Maestro director, Arturo De Angelis. — Hoy, a las 21: Il trovatore.

CERVANTES — Compañía oficial del Teatro Español de Madrid. Teatro clásico, romántico y contemporáneo, comedias de magia. — Hoy, a las 17: La ilustre fregona; a las 21.30: El grna galeoto.

MARCONI — Compañía argentina de dramas y comedias Angelina Pagano. — Hoy, a las 17.30: La hermana terca. A las 21.30: Rosa roja.

SMART — Corrientes 1283. — Compañía argentina Blanca Podestá. — Hoy, a las 17.30: Maternidad. A las 21.15: Un aviso original.

OPERA — Corrientes 860.— Compañía italiana de operetas de Clara Weiss. — Hoy, a las 21: Geisha.

NUEVO — Corrientes 1530. — Compañía argentina de comedias Roberto Casaux. — Hoy, a las 21.15: Donde el diablo perdió el poncho, Alriños da Miña Terra.

ARGENTINO — Compañía cómica argentina Florencio Parravicini.—Hoy, a las 21.15: Por un Tubo, ...la Deuda Que no se Pague.

VICTORIA — Compañía española de zarzuelas. Dirección: Amadeo Vives. — Hoy, a las 18: La Canción del Olvido. A las 21: Doña Francisquita.

AVENIDA — Gran compañía dramática española Enrique Borrás. — Hoy, a las 17: La loca de la casa. A las 21.30: La loca de la casa.

NACIONAL — Corrientes 960.—Compañía de sainetes, comedias y dramas ... — Hoy, a las 13, a las 21 y a las 23.15: El Bolonazo. A las 22.15: La Cruz de Palo.

APOLO — Compañía nacional de comedias y sainetes Leopoldo Simari. — Hoy, a las 18.20, a las 21 y a las 23.15: El Triunfo del Noy Pepet. A las 22.15: Antonio Mio...

SARMIENTO — Compañía de sainetes y comedias César Ratti. — Hoy, a las 18.15, a las 21 y a las 23: Un Autor en Busca de Seis Personajes. A las 22: Esto lo Arreglo Yo...

BUENOS AIRES — Compañía de comedias, sainetes y revistas Muiño Alippi. — Hoy, a las 18.15, a las 21 y a las 23.15: París que llega, a las 22.15: La Familia de Don Giacumín.

MAIPO — Esmeralda 443 —Compañía Dealessi Morganti. — Hoy a as 18.15 y 22.15: Una mujer honrada; a las 21 y 23.15: ¡Yo soy así!

LICEO — Rivadavia esq. Paraná. — Compañía argentina Luis Vittone. — Hoy, a las 17.30 y a las 21.15: El santo milagroso y Nelatri zenetxi semmo cosei... (Nosotros los genoveses somos así).

COMEDIA — Compañía española de revistas, comedias y zarzuelas. — Hoy, a las 17 y a las 23: Qué te crees tú eso. A las 18, a las 21 y a las 22: Las vírgenes eternas.

MAYO — Compañía cómica española Julio Sanjuan — Hoy, a las 18: Su desconsolada esposa; a las 21.15: Un hablador. A las 22.15: Su desconsolada esposa.

IDEAL — Paraná 426. — Compañía nacional de revistas comedias y sainetes Felipe Panigazzi. Próximamente debut.

BELISARIO ROLDAN — Compañía española Daniel Garrido. — Hoy a las 18.15: La tirana; a las 21: El pobre Valbuena; La alsaciana; estreno: El mantón rojo.

TEATRO DE VERANO — Compañía italiana Nunziata. — Hoy, a las 18. Un ballo di servitori; a las 21.10: I figli della patria; Il castello del fantasmi.

CIRCOS Y VARIEDADES

SARRASANI — El circo más grande del mundo. Al lado de la estación Palermo (F.C.P.). Avda. Bullrich y Santa Fe. — 16 números sensacionales en cada representación. Espectáculo especial para familias y niños. Todos los días, a las 21 en punto. Matinées: martes, jueves y sábados. — Hoy, nuevos debuts.

CASINO — Maipú 326. — Gran music hall. — Hoy, a las 18: sección vermouth para familias, con cinematógrafo y variedades. — A las 21: gran espectáculo con nuevas atracciones y la troupe Mattray Ballet, gran programa de divertissement.

FLORIDA — Galería Güemes — Hoy éxito de la jazz-band Stretton Gordon, Philips and Ethel Ascot, hermanas Delponi y Lydia Creoll.

PARQUE JAPONES — L. N. Alem y Callao. — Temporada de invierno: función los sábados de noche, domingos y feriados. Teatro Romano y otras atracciones.

Audiciones radiotelefónicas

PROGRAMA PARA HOY

Radio Cultura (Est. Palermo L O X)—

Frecuencia de onda 800 kilociclos|s.

A las 21: Quince minutos de enseñanza práctica de radiotelegrafía a velocidades progresivas.

Radio-danzant a cargo del pianista José Antonio Toppi y el violinista César Perone. La Srta. Mercedes Castelvi intercalará los números siguientes:

R. Talas: ¡Acuérdate de mí!
José Padilla: El relicario.
J. de Dios Filiberto: La cartita.
1. Brameri: La encrucijada (tango).
2. Jolson: Stella (shimmy).
3. Matino: Corazón de oro (tango).
4. Iribarne: Nerón (shimmy).
5. B. Fernández Chicsa: M'hijo el dotor (tango).
6. David: Gone (shimmy).
7. Toppi: Bicho (solo por el autor), tango.
8. Henderson: Annabelle (shimmy).
9. Petrone: Tirana (boston).
10. Toppi: El prócer (tango).
11. Gilfr: Yo tar-ta-mu-deo... (shimmy).
12. Fattori: Reproches (boston).
13. Sánchez: La femme la plus jolie (shimmy).
14. Maffia: ¡Pobre gallo bataraz!... (tango).
15. Petrone: Ingenua, solo por el autor (tango).
16. Silver: Bebé (shimmy).
17. Sillitti: Charlatán (tango).
18. Rose: Barney Google (shimmy).
19. Siam: Mr. Gallagher and his friend (shimmy).
20. Pracánico: Sombras (tango).
A las 22: Hora oficial.

Radio Sud América (Est. L O Z)—

Onda 375 metros, 800 kilociclos|s. Director artístico, Miguel R. Deledicque. Esta estación no transmite.

PROGRAMA PARA MAÑANA

RADIO CULTURA (L O X).

Frecuencia de onda, 800 kilociclos|s.

A las 10: Audición a cargo del notable sexteto que integran los profesores E. Melgar (piano), P. Napolitano y Gambuzzi (violines), A. Schiuma (violoncello), R. Spatola (clarinete), y M. Colabella (contrabajo).

1. Massenet: Escenas pintorescas: a) Marcha; b) Aire de baile; c) Angelus; d) Fiesta bohemia.
2. Guiraud: Carnaval.
3. Albéniz: Célebre serenata.
4. Grieg: Danza de Anitra.
5. Bachelet: Querida noche.
6. Moszkowski: Moszkowskiana.

Durante esta transmisión el pianista señor Eduardo Zicari intercalará algunos números clásicos.

A las 21: Quince minutos de enseñanza práctica de radiotelegrafía a velocidades progresivas.

Audición a cargo de los siguientes ejecutantes: Srta. Fernanda Meschini (soprano), profesora Srta. María de los Angeles Bou (recitado), Sr. Aníbal Machado (piano), profesor Sr. León Vicente Gazcón (guitarra).

Durante esta transmisión el señor Fernando Márquez leerá "La muñeca de marfil", cuento místico del libro a publicarse "Simientes de Nirvana", del cual es autor.

1. Godard: A la mañana (piano).
2. Sors: Dos minuets (guitarra).
3. Joaquín Dicenta: Dolor de amar (recitado).
4. E. Toselli: Célebre serenata (soprano).
5. Chaminade: Lisonjera (piano).
6. M. Carcassi: Estudio op. 60 No. 23 (guitarra).
7. Chopin: Nocturno No. 2 op. 9 (piano)
8. J. Hoyos: Porque eres tan femenina (recitado).
9. G. Lama: Come le rose (canzoneta), soprano.
10. V. Forte: Vidalita (arreglo del ejecutante), guitarra.
11. Rubinstein: Melodía en fa (piano).
12. B. Roldán: Cisnes negros (recitado).
13. A. Bettinelli: Serenata d'inverno (soprano).
14. Schumann: Reverie (piano).
15. Avilés: Mal de amores (zamba), arreglo del ejecutante (guitarra).

Los números de canto serán acompañados por el maestro Melgar en el piano.

A las 22: Hora oficial.

PARA CALENTAR BAÑOS

el uso del gas es el modo más práctico, por su rapidez y economía. Un baño caliente puede ser preparado por medio de la aplicación del gas, a cualquier hora, en 10 o 15 minutos, con sólo un gasto de 8 a 10 centavos, el baño de lluvia y de 15 a 20 centavos el de inmersión.

La Compañía instala un Calentador de Baño con su cañería correspondiente, garantizado por dos años, pagadero en 12 cuotas de $ 20.— m/n. c/una.

COMPAÑIA PRIMITIVA DE GAS - ALSINA 1169

Coop. T. 110 - Central — U. T. 4760 - Rivadavia

Mundo Comercial

BOLSA DE COMERCIO

Unica rueda

Cédula H. Arg. 8172, abril 14: 1.000 a 100.30.
Id. 2a. serie, abril 14: 6.000 a 98.50.
Id. 3a. serie, abril 14: 12.000 a 95.90.
Id. 5a. serie, abril 14: 3.500 a 97.10.
Id. 6a. serie, abril 14: 4.000 a 97.
Id. 7a. serie, abril 14: 24.500 a 95.40.
Id. 8a. serie, abril 14: 12.000 a 95.40.
Id. 10a. serie, abril 14: 17.800 a 95.80.
Id. 11a. serie, abril 14: 20.000 a 97.70.
Id. 12a. serie, abril 14: 115.000 a 97.50.
Id. 13a. serie, abril 14: 13.000 a 95.
Id 15a. serie, abril 14: 1.000 a 97
Id. 16a. serie, abril 14: 7.000 a 96.80.
Id. 17a. serie, abril 14: 14.000 a 95.40.
Id. 18a. serie, abril 14: 1.000 a 95.20.
Id. 19a. serie, abril 14: 3.000 a 95.40.
Id. 20a. serie, abril 14: 56.000 a 95.30.
Crédito Arg. Int. 1923, abril 14: 67.000 a 95.40.
Id. 1905, abril 14: 50.000 a 87.80.
Id. 1911, contado: 2.500 a 87.40.
Deuda Municip. 6 1|2, abril 14: 40.000 a 97.70.
Bonos (sem.) 9142, abril 15: 20 mil a 89.
Id. 7091 (2a. serie), abril 14: 20 mil a 84.10.
Emp. Conversión 2 1|2, abril 14: 15.000 a 32.60.
Oblig. Banco Provincia, abril 14: 2.000 a 80.
Meridiano Vo., mayo 31: 52.500 a 65.80.
Deuda B. Aires 6 o|o, abril 14: 30.200 a 84.80.
Bonos Hip. Provincia (serie B), abril 14: 110.000 a 80.50.
Id. (serie A), abril 14: 1.600 a 93.40.
Banco Español, fin de mes: 200 a 19.
Banco Francés, abril 14: 20 a 38.80.
Rigoleau (oblig.), abril 14: 2 mil a 101.
El Globo (preefridas), abril 14: 20 a 101.50.
Salinas Hnos., abril 14: 20 a 58.
Puerto San Nicolás, al contado. 200 a 38.40.
Id. abril 14: 100 a 38.60.
Id. mayo 31: 100 a 39.

MERCADO DE CAMBIOS

(Precios oficiales)

Unica rueda

	$ oro	$ m|n.
Libras	41 1|2	13.1435
Francos	12.30	0.1848
Belgas	14.55	0.1562
Suizos	4.26	0.5336
Florines	2.00 3|4	1.1321
Liras	16.80	0.1353
Pesetas	5.56	0.4088
Dólares	133.60	3.0364
Reis	33.100	0.3461
Montev.	3 1|4 o|o	2.3572

BOLSA DE MONTEVIDEO

MONTEVIDEO, abril 12. — En la única rueda de hoy en esta Bolsa se anotaron los siguientes negocios:
Títulos-T, a 93.30.
Id. X, a 92.20.
Id. Z, a 92.10.

"La Inmobiliaria"

Primera Compañía Argentina DE SEGUROS GENERALES

Fundada en 1898

Garantías reales $ 17.181.407.61
Siniestros pagados hasta 30 de Junio de 1923 $ 31.520.046.69

BANQUEROS:
Banco de Italia y Río de la Plata

235 - Calle San Martín - 235
(Edificio propio)

Emp. Conversión, a 33.60.
Palacio Legislativo, fin de mes, a 35.40.
Obras Públicas 1918, fin de mes, a 86.60.

MERCADO DE CEREALES A TERMINO

Unica rueda

Entregas en dársena:
Trigo, entrega en mayo, 1.200 toneladas a 10.70; entrega en junio, 600 toneladas a 10.79.
Maíz, entrega en mayo, 200 toneladas a 8; entrega en junio, 200 toneladas a 7.68; 200 a 7.70.
Lino, entrega en mayo, 300 toneladas a 19.10; entrega en julio, 100 toneladas a 19.40; entrega en agosto, 100 toneladas a 19.50.

MERCADO DE CEREALES A TERMINO DE ROSARIO

Unica rueda

Trigo, entrega en mayo, 1.100 toneladas a 10.60.
Maíz, entrega en abril, 700 toneladas a 8.15; entrega en mayo, 300 toneladas a 7.76; 100 a 7.77.
Lino, entrega en mayo, 100 toneladas a 19.15; entrega en junio, 100 toneladas a 19.35.

MERCADO DE CEREALES

VENTAS DE HOY

Trigo varias clases: 633 bolsas en Sola a 10.80 S. Estremé Hnos.; 320 en Once a 10.50, B. y Chanal; 730 en Sola a 10.50, A. Rinaldi; 634 en Palermo a 10.40, U. y Alzaga; 398 en Sola a 10.40, A. y Blaquier; 710 a 10.30, U. y Alzaga; 563 en Pte. Alsina a 10.25, C. Hayes y Cía.; 695 en Once a 10.25, U. Alzaga y Cía.; 1450 en Sola a 10.20, J. Lalor; 1336 a 9.80, S. Elissalt; 299 a 9.85, M. Copello; 191 en Once a 9.45, C. Rosselli; 50 en Sola a 9.30, 748 a 9.30, 65 en Once a 9.25, Devoto Ltda.; 478 en Sola a 8.30, 444 a 8, 114 a 7, 93 a 6, M. Copello.
Trigo Favorito: 211 bolsas en Once a 9.30 S. L. y Etchegaray.
Trigo candeal: 904 bolsas en Palermo a 9.50, Benvenuto Hnos.
Maíz amarillo nuevo—560, Buenos Aires, a 900, M. Cena; 164 a 900, N. y Rodríguez; 290 a 8.50 A. Iriat.
Maíz amarillo—270, Sola a 9.00, I. Goñi Hnos.; 68, Once a 8.80, C. Noselli; 060, Sola a 8.80, E. Puccio; 600, Once a 8.30, E. Costa y Cía.; 33 id a 7.50, M. y Alzagafay.
Lino—434 de Sola a 19.50, Alchourron; 215, Once a 19.50, S. y Berretchey; 625, Sola a 18.60, J. Lalor; 300, Once a 19, B. Ocueta; 240, a 19; 240 a 18.65, Perlendag; 70, Sola a 18.10, L. Echegaray; 565 a 18, I. Hudogh.
Nabo — 27, Once a 15, J. G. Edelman; 29 en Sola a 14.50, L. y Etchegaray; 400 Once a 14; 50, P. Alsina a 14.10, Seguí y Hermanos.

ENTRADAS GENERALES

Once: 5658 bolsas trigo, 5185 maíz, 140 triguillo, 504 centeno, 1894 lino, 324 nabo, 300 alfalfa, 3552 avena, 412 cebada, 302 cebadilla, 7 alfalfa.
Brian: 11.156 bolsas trigo, 3777 lino.
Colegiales: 3352 bolsas trigo, 841 maíz.
Puente Alsina: 3563 bolsas trigo, 580 avena.
Buenos Aires: 1166 bolsas trigo, 393 id maíz, 1496 avena, 798 lino.
Riachuelo. 7941 bolsas trigo, 1640 avena 345 maíz de guinea.
Sola: 4842 bolsas trigo, 3615 harina, 1004 lino, 1280 maíz, 2954 avena, 1155 cebada 273 alfalfa.
Palermo: 585 bolsas trigo, 300 alfalfa, 378 nabo, 442 atados paja.
C. Argentino: 571 bolsas harina, 255 maní.
Retiro (norte): 431 bolsas harina.
Rural: 1995 bolsas maíz, 262 ray grass.
Lacroze: 429 bolsas maíz, 2139 atajas paja guinea, 436 maní

MERCADO DE PATATAS

(Est. Casa Amarilla)

Han entrado hoy en este mercado 15.291 bolsas de patatas; en C. Argentino 1.241; en Lacroze, 213; en B. Aires, 2.238. Total: 18.983 bolsas de patatas.

MERCADO DE PASTO

(Est. Caballito)

Han entrado hoy en este mercado 834 fardos grandes y 2302 id chicos; en Colegiales, 35 id grandes y 1705 id chicos; en Bs. Aires, 480 id grandes y 2.089 id chicos; en Sola, 1525 id chicos; en Sola, 551 id chicos; en R. (norte), 392 id chicos; en Rural, 30 id grandes. Total: 1939 fardos grandes y 3686 id chicos.

MERCADO DE HACIENDA VACUNA

(Liniers)

Cierra el mercado la semana de operaciones, con plaza en general en buenas condiciones, para todos los lotes de novillos de frigorífico y con particular para aquello denominados Chilled-Beef y Continente, que fueron en el resto de la semana, los más solicitados, llegando a pagarse por los primeros de pesos 0.18 a 0.19 la libra de carne.
Las tropas de consumo flacas y de inferior clase, encontraron difícil su colocación y a precios sumamente flojos; no así para los animales especiales, sobre todo los lotes de novillitos y vaquillonas, que dentro la flojedad de mercado, encontraron fácil colocación.
La entrada del día fué de 9.257 cabezas, clasificadas en la siguiente forma; novillos, 3.798, vacas, 2907; terneros, 2.550 y bueyes, 4.
Las compras efectuados por los frigoríficos durante la mañana fueron las siguientes: Sansinena 759; La Blanca, 1.622; Wilson 409; Armour 1615; Swith, 79; Anglo 151.
Los precios corrientes de la mañana fueron los siguientes:
Toros y torunos gordos y especiales para frigorífico, de pesos 93 a pesos 105, id generales de 40 a 85; bueyes a 115; novillos especiales C. Beef, de 126 a 133; id congelar; id continente de 111 a 128; id generales para consumo, de 54 a 93; novillitos excepcionales para consumo, de pesos 68 a 73; id gordos especiales de 40 a 62; id generales de 20 a 40; vacas excepcionales de 93 a 117; id especiales de 76 a 85; id gordas de 50 a 71; id generales de 17 a 48; vaquillonas excepcionales a 69; id gordas y especiales de 47 a 66; id generales de 19 a 38; terneros excepcional a 48; id especiales de 35 a 45; id gordos de 20 a 33; id general de 11 a 19; mamones gordos especiales de 14 a 21; id generales de 5 a 8.

Ventas de hoy

ACCAME BELLINI y Cía.—
42 novillos, de Sulpacha a 110; 21 id de Alberti a 117; 19 id a 111; 20 id de Sulpacha a 129; 8 id de Chivilcoy a 105; 2 toros a 45; 29 vaq. de Pasteur a 38; 40 mamones a 17; 28 id a 9; 3 terneros a 76; 12 vacas, de la Pampa a 56; 9 id a 40; 3 vaq. a 40; 2 id a 28; 6 id a 20.
APHECA CANDAU y Cía.—
31 novillos, de la Pampa a 61; 34 novillitos a 48; 20 terneros, de Caseros a 32; 20 id a 40.
ARRIETA y Cía.—
6 vacas, de Pellegrini a 68; 8 id a 40; 9 vaq. a 36; 2 id a 50; 13 vacas, de Tres Lomas a 65; 17 id a 53; 32 vaq. a 49; 16 id a 44; 18 novillitos de T. Lauquen a 59; 14 id a 48; 12 vacas a 63; 44 terneros, de América a 32.
AYARRAGARAY y Cía.—
12 vaq. de Chivilcoy a 43; 40 id de Alberti a 38.
BASCAYART y SPANGEMBER —
21 terneros, de B. Mitre a 38; 14 id a 20; 27 mamones a 7; 4 id a 5.
BASCARAN FELIPE—
27 terneros, de Arenales a 25; 27 id a 20.
BELLOCQ e HITA—
10 vacas, de Dareano a 93; 13 id a 70; 20 id de Las Heguera a 58; 23 id a 44; 15 id a 31; 35 novillitos, de Parravicini a 42; 6 toros a 60; 4 id a 40; 30 terneros de Quilco a 30; 20 id a 25.
BAYONA y Cía. JOSE—
19 novillitos, de Guaminí a 73; 23 id a 60; 12 id a 43.
BUNGE y BORN Ltda.—
19 novillos, de Alberti a 116; 18 torunos, de la Pampa a 105; 44 vaq. a 69; 42 vacas de G. Pinto a 81.
BERISTAYN y LARGUIA—
8 terneros, de Santa Fe a 50; 4 id a 45; 27 id a 38.
BALCARCE y Cía.—
40 vacas, de Bengolea a 65; 9 vaq. a 55.
Coop. DE HACENDADOS—
15 terneros, de Viamonte a 48; 14 id a 26; 19 id a 32; 23 vaq. a 62; 45 terneros de Lincoln a 29.
CRESPO y RODRIGUEZ—
75 novillos, de Aleu a 118; 12 torunos a 75; 23 novillitos de Córdoba a 60; 2 toros a 93.
CUESTA y Cía.—
22 novillos, de Bragado a 111.
CORDOBA e hijo PEDRO—
40 novillos de Mercedes a 125; 35 terneros de Magdalena a 23.
CASH COLRELL JONES y Cía.—
49 novillos, de La Plata a 126; 10 terneros de Guaminí a 80; 20 vacas a 80; 2 id a 60; 20 id a 85; 2 id a 70; 14 toros de Santa Fe a 88; 25 vaq. a 55; 25 terneros a 16; 28 mamones a 13; 6 terneros, de Cañuelas a 24, 12 id a 13; 42 id a 12; 12 mamones a 6.
CALVO NICOLAS A.—
10 vacas de Córdoba a 75; 10 id a 65.50; 14 id a 58.50; 14 id a 57; 18 ternero sa 30, 10 id a 21; 10 id a 25; 22 id a 45.
CHAPAR y Cía.—
6 torunos, de B. Mitre a 100; 5 id a 55; 6 id a 75; 40 novillos, de Pellegrini a 128; 42 terneros, de Villegas a 35; 3 mamones a 18; 40 novillos, de Belgrano a 128.
DE FINO Hnos.—
13 vacas, de Cañuelas a 33; 10 vaq. a 17; 17 id de Olocuem a 55; 10 id a 33; 2 id a 25.
DRABHLE E. G.—
35 vacas, de Villegas a 117; 21 id a 80.
DEVOTO y Cía. Ltda.—
5 vaquillonas, de T. Lauquen a 25; 24 novillos de Córdoba a 15; 3 torunos, de G. Villegas a 70; 24 vacas a 66; 25 id a 52; 3 norillos a 100; 7 terneros a 35; 15 vaquillonas a 55; 13 id a 60; 27 terneros de C. Tejedo ra 21; 8 id a 12; 47 id a 25; 20 novillitos a 66; 20 id a 66; 20 terneros, de E. Ríos a 22; 5 id a 23.
ESTREME Hnos.—
15 terneros, de Alem a 30; 15 id a 20; 7 id a 25; 6 vacas a 17; 50 novillos, de San Vicente a 118.
ESTRUGAMOU JUAN—
22 vacas, de Salto a 75; 18 id a 65; 15 terneros, de Mercedes a 35; 20 id a 20; 8 toros a 55; 2 id a 65.
GIRALT y AMADEO LASTRA—
7 novillos, de Chivilco ya 66; 6 vacas a 50; 8 vaq. a 50.
GOYA y Cía.—
4 novillitos, de Las Flacos a 20; 47 mamone sa 12; 3 id a 5.
GARCIA N. A.—
19 novillos, de Lincoln a 118.
GOÑI Ig. (hijo) y Hnos.—
20 terneros de Lamadrid a 34; 3 novillos de la Pampa a 57; 2 vacas a 55; 8 novillos de C. Suárez a 57; 41 vacas de Lamadrid a 28; 20 id a 43.
GARCIA ENRIQUE—
6 novillos, de Lincoln a 105; 14 novillitos a 55; 4 vaq. a 32.
GENTA y Cía. PEDRO—
10 vaq. de Guaminí a 43; 20 id a 35; 8 id de Tres Arroyos a 35; 23 terneros, de Córdoba a 30; 12 id a 23.
IGLESIAS BIDOU CHANAL y Cía.—
29 terneros, de Belgrano a 12.
IRAIZOS Hnos.—
12 vacas, de M. Chiquita a 57; 11 id a 61.50; 23 terneros a 23.50; 12 id a 20.
LIZARRALDE Hnos. —
35 terneros, de Cambaceres a 31; 2 toros de Las Heras a 25; 25 novillitos a 20; 3 novillitos a 24.
LALOR JUAN—
3 vacas, de Saavedra a 56; 6 vaquillonas, de Guaminí a 40.50; 14 id de Matanza a 41.50; 10 vacas a 38; 8 id a 30; 10 vaquillonas, de Villegas a 40; 13 id a 48; 12 id a 53; 8 vacas de P. Central a 65; 10 id a 60.50; 3 novillo sa 102; 7 terneros, de G. Belgrano a 47.50; 14 id a 31; 14 id a 21, 14 id de Córdoba a 49; 18 id a 30; 20 vacas, de Guaminí a 41; 3 id a 36; 16 terneros a 21; 20 id a 13.50; 24 id a 10.50; 20 id de La Plata a 10.50; 10 id a 11.50; 11 id a 20; 23 id a 17; 17 id a 19; 12 vacas de G. Paz a 80; 8 id a 69.50; 5 vaquillonas de Córdoba a 39; 8 id a 30; 10 id a 38; 10 vacas, de Córdoba a 61.50; 10 id a 60; 15 id a 54; 11 vaquillonas a 13; 10 vacas de Caseros a 69.50; 11 id a 70; 5 vaquillonas a 61; 4 vacas, de G. Pintos a 65; 41 id a 126; 14 vaquillonas a 50.50; 14 id a 58; 20 terneros a 41; 20 id a 33.50; 69 novillos de Echeverría a 107; 8 id de Córdoba a 102; 12 terneros, de Las Flores a 16.50; 14 id a 20; 5 id a 23; 16 id a 18.50; 11 id a 36.50; 18 terneros de Rojas a 22; 20 id a 22; 2 vaquillonas a 61; 10 terneros a 26.50.
LANUSSE PEDRO y LUIS —
3 vacas, de Rojas a 35.50; 18 terneros a 22; 20 id a 22; 2 vaquillonas a 61; 10 ternero sa 26.50; 7 novillos de G. Belgrano a 35.50; 3 id a 60; 11 id a 47; 11 novillitos, de la Pampa a 28.50; 2 vacas a 59; 8 vaquillonas a 41.50; 10 novillos a 52; 12 novillitos, de Dolores a 20; 6 vaquillonas a 20; 6 novillitos a 27; 4 vaquillonas a 26.50; 8 terneros de Santa Fe a 52; 10 id a 54; 2 vacas de Azul a 75; 3 torunos a 57; 6 novillos a 115; 6 id a 92; 11 vaquillonas de Rauch a 22.50; 26 id a 20; 10 terneros, de Santa Fe a 32; 13 id a 20; 40 novillos, de Baradero a 133.
MUÑIZ Hnos. y GILARDI—
35 novillos de Pergamino a 90 $; 5 vacas de Caseros a 62; 7 vaquillonas a 50, 7 id a 40; 6 novillitos a 58; 7 vaquillonas de Villegas a 53; 6 vacas a 68; 8 novillitos a 53; 12 terneros a 36.
MANTEL, ALBERA y Cía.—
2 vacas de la Pampa a 65 $; 17 novillitos a 47; 22 terneros a 28; 19 id a 23.
RUBIN DOMECQ ZUBIAURRE y Cía.—
100 vaquillonas de Guaminí a 60 $; 2 id de Lamadrid a 60; 5 terneros de Magdalena a 20; 12 id a 16; 18 id a 14.
SALABERRY y BERCETCHE—
12 vaquillonas de Guaminí a 43.50 $; 5 id a 19; 17 id a 32.50; 14 vacas a 56; 15 id a 60; 12 vaquillonas a 51; 17 novillitos a 50; 23 id a 53; 6 vaquillonas de Gral. Villegas a 27; 7 a 20.50; 5 id a 15.50; 11 id a 31; 5 terneros de E. Ríos a 12.50; 3 id a 22.50; 15 id a 12.50; 20 id a 12.50; 21 id a 14; 14 id de Gral. Guido a 16; 16 id a 25; 6 id a 11; 16 id a 30.50; 11 id a 19; 15 id a 20; 12 id a 34; 14 id a 28.50; 10 id a 27; 14 id a 46; 11 id a 46; 17 id a 21; 2 id a 66; 4 id a 14; 23 terneros de Entre Ríos a 14; 17 id a 10.50; 14 id de Maipú a 40; 9 id a 32.50; 9 novillos de Sulpacha a 52; 9 novillos a 75; 6 vaquillonas de Gral. Pinto a 27.50; 4 terneros a 11; 2 id a 35; 5 id a 17; 3 toros a 61; 4 vaquillonas a 35; 9 id a 36; 10 id a 48.50; 15 vacas a 50; 13 id a 41; 12 terneros de San Pedro a 29; 18 id a 35; 13 id a 45.50; 7 vaquillonas de Pellegrini a 37; 14 vacas a 46.50; 12 vaquillonas a 49; 11 a 43.50; 3 toros de Echaverría a 50; 2 vacas de Guaminí a 84; 14 vaquillonas a 54; 7 vacas a 77.
SEGUI Hnos. y Cía.—
27 novillos de la Pampa a 60 $; 19 novillitos a 55; 2 vacas a 52; 15 vaquillonas a 43; 8 novillitos a 32; 10 vaquillonas a 30.
SUC. BELTRAN SANSOT—
19 torunos de Azul a 53 $; 7 toros a 70; 3 bueyes a 115; 7 terneros a 55; 60 vacas de Catriló a 80; 47 terneros de Río IV a 31; 8 id a 28; 9 novillitos de El Triunfo a 57; 6 terneros a 26; 3 vaquillonas a 24; 5 novillos a 95.
THOMPSON y Cía. E. A.—
33 novillos de la Pampa a 124 $; 5 id a 116; 20 terneros de Monte a 30; 10 id a 35; 30 id a 15; 44 mamones de Córdoba a 25; 20 terneros a 23.
VELAZ y Cía. ANGEL—
4 vaquillonas de Pringles a 55 $; 5 id a 43; 5 id a 30; 5 vacas a 78; 2 id a 58.

MERCADO DE HACIENDAS LANARES

(Tablada, F. C. O.)

La entrada del día fué de 5.722 animales, habiéndose vendido durante la mañana 8.994 cabezas en la siguiente forma:
Compañía Sansinena 274, La Blanca 520, Armour 1.416, The Anglo 800, Wilson 1.143, Müller 298, Swift 1.438 y 3.105 para los abastecedores locales.

Precios corrientes

Capones especiales pelados para frigorífico, de $ 10 a 20; ovejas id. matadero, id, de 13.70 a 22.20; id generales, id, de 9 a 12; borregos especiales y excepcionales para frigorífico, de 17 a 18.50; id generales, de 13.30 a 15.80; id matadero, id, de 7.80 a 12.50.

VENTAS DE HOY

ALCHOURRON Ltda.—
215 borregos, de Kilómetro 1164, a $ 15.5; 26 cap. id, de Fair, a 17.

MOLINO FORRAJERO BUENOS AIRES

Molino:
IRALA 760
(Barraca Unión)
U. T. 23, Buen Orden 6131
C. T. 4 Sud

Manera de Alimentar racionalmente los caballos

— CON —

Administración:
SARMIENTO 31[illegible]
U. T. Avenida 3218
" " 5768
C. T. 130, Central

MOLINO FORRAJERO BUENOS AIRES ha querido determinar en una forma concisa y lo más clara posible, las ventajas y los motivos en que se funda el procedimiento racional de alimentación de animales a base de su elaboración TODO EN UNO compuesta de:

ALFALFA PICADA
MAIZ QUEBRADO
AVENA APLASTADA
MELAZA
Y SAL
— Para Caballos

ALFALFA PICADA
MAIZ QUEBRADO
AVENA APLASTADA
AFRECHO
MELAZA
CARBONATO DE CALCIO
SAL
— Para Vacunos

Principios generales de la alimentación de los animales—

Los principios generales de alimentar el animal de modo de obtener el mejor resultado al costo mínimo, han sido determinados a igual que las leyes que rigen el sistema solar. Se ha estudiado cuidadosamente la composición de los productos alimenticios, la proporción en que los mismos son asimilados por los animales bajo diferentes condiciones y sus necesidades cuando descansan o trabajan mediana o fuertemente. Los alimentos pueden tener muy bien su valor alimenticio bajo el punto de vista químico, pero por su estado físico no ser asimilados por los órganos digestivos, perdiendo entonces todo su valor nutritivo.

Picar, moler, limpiar y mezclar los diversos ingredientes en forma de obtener un rendimiento máximo — esto es, hacer los digeribles y asimilables — es el fin alcanzado y logrado por lo que se llaman raciones "BALANCEADAS".

Sistema económico—

En la manutención por el sistema actual, rudimentario y nulo, el animal no saca provecho del alimento por no estar en condiciones asimilables. Este porcentaje ha sido avaluado en las Universidades de Estados Unidos y en los campos de experimentación del Gobierno Yankee en un 37 a 47%. Si a esto agregamos el desperdicio (merma) que existe en la alfalfa y avena (ver como quedan pesebres, rejas, etc.) que bien podemos apreciar en un 15%, veremos sin exageración y como mínimo que el rendimiento del animal con el nuevo sistema, será aumentado en un 40%, porcentaje, que a fin de año equivale a una buena diferencia en los gastos de manutención.

Aseveramos y estamos dispuestos a probar en la práctica esta afirmación:

Con nuestro sistema, la merma prácticamente no existe.

Fórmula garantida TODO EN UNO—

Proteína	13.12%
Grasa	3.27%
Carbo Hidratos	48.67%
Fibra	13.10%

(Según análisis No. 2143 — D12 — 923 del Ministerio de Agricultura (R. A.)

Una ración balanceada es necesaria—

Los alimentos están divididos en dos grandes elementos, proteína y carbo - hidratos. La proteína es necesaria en el cuerpo del animal para la producción de tejidos, huesos, pelo, etc., y para proveer de energía. Los carbo - hidratos son necesarios en el cuerpo del animal para la producción de grasa, energía y calor. Para obtener mejores resultados, la ración debe ser "balanceada propiamente" y así satisfacer las necesidades de producción de tejidos y producción de trabajo. Esto solo se obtiene económicamente por medio de mezclas científicas que pueden dar proporciones científicas adecuadas de proteínas, (carbo-hidratos), etc.

TODO EN UNO ha sido estudiado [illegible] detenidamente y sus análisis y testimonios lo comprueban ampliamente. No es [illegible] ciente tener proteína es necesario [illegible] asimilable.

En Estados Unidos al principio, los [illegible] vadores de granos hicieron forrajes [illegible] zando sus productos de limpieza [illegible] tierra, paja, etc., pero los consumidores [illegible] ver los malos resultados de estas [illegible] dejaron de comprar y en la actualidad solo hacen estos forrajes molinos [illegible] los exclusivamente a este fin y [illegible] gredientes de alto valor alimenticio.

Mezcas—

La alfalfa mezclada y picada [illegible] mente, absorbe por completo la [illegible] esta da a su vez a la mezcla [illegible] impidiendo que se desparrame [illegible] no se filtra por la bolsa, no queda [illegible] da al morral, ni boca del animal, [illegible] nera que no es portadora de moscas.

Conservación—

Esta clase de mezclas al [illegible] manufacturadas con ingredientes sanos y [illegible] pios y depositados al abrigo de la [illegible] dad, se conservan por largo tiempo [illegible] o más que cualquiera de sus componentes por cierto en mejores condiciones que [illegible] alfalfa.

Consideraciones generales—

Nuestro nuevo y moderno molino [illegible] una capacidad de CIEN TONELADAS DIARIAS (8 horas), es el más [illegible] molino de forrajes en Sud América.

Nuestra instalación [illegible] [illegible] a ofrecer a nuestros clientes [illegible] [illegible] garantizada [illegible] precio que produciría su ahorro [illegible] en la manutención de sus animales. [illegible] permite preparar [illegible] científica para caballos de [illegible] carrera y mantención de ganado [illegible] etc., y en breve pondremos en [illegible] nuestros productos especiales para [illegible] Nuestro personal técnico y experimentado está a disposición de nuestros [illegible] tes a los que gustosamente se [illegible] toda clase de informes al respecto.

Nuestra maquinaria está equipada [illegible] separadores magnéticos, lo que [illegible] que la mezcla estará libre de partículas de hierro, clavo, alambre, etc. [illegible] mortales a veces, para los animales.

El por qué del uso de la melaza

Derivado del azúcar. Muy rico en hidro-carburados y en sales de potasa y de soda. Desde luego, su composición química exige que se le agreguen materias azoadas de manera de obtener una relación conveniente.

Es indudable que aplicada con exageración, como todos los excesos, puede producir complicaciones de perturbación en el órgano digestivo del animal. Pero actualmente su precio elevado obliga que a la inconsciencia o poca escrupulosidad le ponga un freno su mismo costo.

En Estados Unidos de Norte América, país donde la elaboración de forrajes es a base de melaza a pesar de su costo, por cuanto la importan desde Cuba, el Ministerio de Agricultura en su Boletín No. 19[illegible], recomienda muy especialmente 1 1|2 kilo diario y sostiene que un caballo puede ingerir hasta 2 1|2 kilos diarios sin peligro alguno.

En nuestra mezcla la proporción es de un 10 o|o (diez kilos por cada cien de forraje) o sea el 50 o|o del límite mayor que puede ingerir un caballo diariamente. De modo que tenemos que un caballo que se racione con doce kilos diarios de mantención, ingiere UN KILO DOSCIENTOS GRAMOS DE MELAZA, cantidad que es suficientemente la necesaria para satisfacer el propósito del por qué del uso de ese subproducto.

Nuestras máquinas poseen el más moderno alimentador automático, lo cual permite una graduación exacta de la proporción de cada uno de los componentes de la mezcla que forman nuestro producto y evita completamente que la melaza no sea bien distribuída y que se produzcan como consecuencia, que una parte lleve en exceso y a otra le falte.

Y al frente de nuestro molino se encuentra un Ingeniero especialista en la materia y que acaba de regresar de un viaje de estudio a Norte América. Este dato lo consignamos en la inteligencia que el solo hecho de que un profesional dirija la elaboración a base de competencia y saber significa para el producto un título de justificada garantía.

MOLINO FORRAJERO BUENOS AIRES

ACCAME, BELLINI y Cía.
99 ov. mat., de Alberti, a pesos 12; 15 borr. frig., id, a 12.80; 44 ov. mt., id, a 15; 12 borr frig., id, a 13.50.
CASH, COLVILL, JONES y Cía. —
70 borr. frig., de Brandzen, a pesos 16.30; 30 cap. id, a 19.50.
CHAPAR y Cía.—
128 cap. frig., de Arrecifes, a pesos 19; 21 carn. id, a 15.50.
CROHERE SALVADOR—
31 ov. mat., de Blaquier, a pesos 15.50; 34 cap. frig., id, a 19.50; 33 borr. id, a 15.80.
DE LELLIS Y FAGES Hnos.—
12 cap. frig., de Chacabuco, a pesos 20; 101 borr. id, a 10.70.
DRYSDALE J. A. y Cía.—
750 borr. frig., de La Clarita, a pesos 11.30; 265 id, a 10; 32 cap. id, de las Armas, a 15; 83 borr. id, a 13.20.
ESTREME Hnos.—
298 cap. frig., de Ayacucho, a pesos 17.10.
DEVOTO, TOMAS y Cía., Ltda.—
316 borr. frig., de Lamadrid, a pesos 13.30; 50 ov. mat., id, a 19.50.
LYNCH LEANDRO y Cía.—
62 ov. mat., de Gorchs, a pesos 13.70; 13 cap frig., id, a 17; 27 borregos id, a 14.20.
LASCURAIN Y ETCHEGARAY—
38 borr. frig., de La Luisa, a pesos 15.50; 30 ov. mat., id, a 15.20; 20 cap frig., id, a 17; 16 borr. id, a 12; 80 id, a 14; 10 cap. id, de Las Heras, a 17; 55 borr. id, a 14.30; 15 id, a 12; 36 ov. mat., de Médanos, a 13.20; 102 cap frig., id, a 14; 19 borr. id, a 12; 16 capu. id, a 10 y 50; 18 ov. mat., id, a 13; 111 borregos frig., id, a 13; 34 id, a 12; 10 id, a 11.
LANUSSE P. y A.—
19 cap. frig., de A. Venado, a pesos 20; 65 borr. id, a 18.50; 14 carn. id, a 18; 23 borr. frig., id, a 11.50; 16 cap. id, de Shaw, a 18.50; 198 borr. id, a 17.30; 11 cap. id, de Firmat, a 18.50; 16 borr. id, a 16, 250 ov. mat., id, a 15.40; 20 id, a 11.40; 61 cap. frig., de El Fortín, a 10; 123 borr. id, a 10; 44 id matadero, id, a 7.80; 12 cap. frig., de CacLarí, a 18.50; 53 borr. id, a 15; 29 ov. mat., id, a 13; 14 borregos frigorífico, id, a 11.50.
LALOR JUAN—
119 borr. frig., de Monte, a pesos 17.
MUÑIZ Hnos. y GILARDI—
24 ov. mat., de Castellanos, a pesos 17; 22 borr. frig., id, a 18; 20 ov. mat., id, a 19.
PATRON COSTAS Y PERO—
13 ov. mat., de Recna, a pesos 15 y 90; 33 cap. frig., de Assunta, a 12.
RODRIGUEZ Y GOÑI—
199 borr. frig., de Ayacucho, a pesos 12.80.
RIVERA, OCANTOS ROBERTO—
72 cap. frig., de Las Armas, a pesos 16.50; 11 id, a 16.50; 78 borr. id, a 14.80, 17 ov. mat., id, a 16.
RUBIN, DOMECQ, ZUBIAURRE y Compañía—
275 borr. frig., de Pardo, a pesos 13.30.
SUCESION B. SANSOT—
151 borregos frig., de Catriló, a pesos 15; 200 id, de Pigué, a 18.80; 18 id, de Uriburo, a 17; 45 id, a 17, 71 ov. mat., de La Gloria, a 22.30; 18 id, de Catriló, a 16.50; 32 id, a 18.
VELAZ ANGEL y Cía.—
61 borr. frig., de Labardén, a pesos 12.50; 41 id, a 15; 217 id, de Pirán, a 13.50; 134 id, de Catriló, a 17.50; 274 ov. mat., id, a 16; 128 borr. frig., de Bell Ville, a 17.50.
SALABERRI Y BERCETCHE—
120 borr. frig., de Villaguay, a pesos 12.50; 170 id, a 12.30; 158 id, 11.30; 50 id, a 11.30; 100 id, a 11 y 30; 40 id, a 1.30; 66 ov. mat., id, a 9; 30 id, a 10.50.
UNZUE ALZAGA Y Cía. —
305 borr. frig., de V. Montero, a pesos 12; 275 cap. id, a 16.
URTAZUN PEDRO y Cía.—
53 borr. frig., de Torrecita, a pesos 14.10; 54 ov. mat., id, a 14.40; 54 cap. de Alzaga, a 15.50.
BAYONA JOSE Y Cía.—
150 borr. frig., de Las Flores, a pesos 14; 90 id, a 11.70.
ARIZZI Y BEQUE—
254 ov. mat., de Labardén, a pesos 14.50; 32 id, a 11; 28 borr. frig., id, a 12; 89 id, a 14.

MERCADO DE HACIENDA PORCINA

(Liniers)

La entrada de hoy fué de 447 cerdos.
No hubo operaciones por parte de los frigoríficos.

Los precios variaron para los flacos y generales a pesos 0.44; [illegible] dos de media gordura, entre 0.[illegible] 0.52; capones especiales de frigorífico entre 0.48 a 0.55; id [illegible] entre 0.58 a 0.60 y excepcionales [illegible] cotización, el kilo.

Ventas de hoy

PALACIOS Hnos.—
20 cerdos, de Lamadrid, a $ 0.[illegible]
RUBIN, DOMECQ, ZUBIAURRE y Compañía—
20 cerdos, de Azul, a $ 0.51.
DE LELLIS y FAGES Hnos.—
20 cerdos, de Moll, a $ 0.55; 3[illegible] id, de Alberti, a 0.60; 50 id, de [illegible] palcofú, a 0.57; 37 id, de Navarro, a 0.58.
OJAM y LABIANO —
19 cerdos, de Pila, a $ 0.57.
TORLASCHI ENRIQUE—
20 cerdos, de Bragado, a $ 0.[illegible] 10 id, a 0.44; 10 id, a 0.52.
CRESPO Y RODRIGUEZ—
42 cerdos, de Colón, a $ 0.57; [illegible] id, a 0.48; 21 id, de Bolívar, a [illegible] 25 id, a 0.45; 22 id, de Chacabuco, a 0.45; 22 id, de 9 de Julio, a [illegible]
AYARRAGARAY L Cía.—
20 cerdos, de Saladillo, a $ 0.5[illegible]
RIPOLL JUAN S.—
6 cerdos, de Dolores, a $ 0.[illegible] 60 id, de C. Casares, a 0.55; 2[illegible] 0.45, 20 id, de Brandzen, a 0.[illegible] 20 id, de Ranchos, a 0.53; 20 id, [illegible] Vilela, a 0.55; 20 id, de Las Flores, a 0.56.
ALCHOURRON Ltda., S. A.—
20 cerdos, de M. Chiquita, a pesos 0.54.
SALABERRY Y BERCETCHE—
7 cerdos, de Maipú, a pesos 0.5[illegible] 11 id, a 0.40.

CARNET DEL HACENDADO

Entradas en los distintos mercados y cotizaciones del día

MERCADO DE HACIENDA VACUNA

Entrada total: 6.527 animales; novillos, 3.798; vacas, 2.007; terneros, 2.550; bueyes, 4.
Compra total de los frigoríficos: 3.956 cabezas.

COTIZACIONES DEL DIA

	La libra De $	a	Estado de la plaza
Novillos especiales Baby-beef	0.18	0.19	Sostenida
" excepcionales (Chilled-beef)	0.15½	0.17	Animada
" especiales de frigorífico (Chilled-beef)	0.18	0.19 1|2	Firme
" gordos y especiales de frigorífico, para congelar	0.12	0.12	Floja
" cuarterones, gordos, de frigorífico	0.10	0.11	
Novillitos y vaquillonas, mestizas, gordas y especiales, hasta 400 libras	0.12	0.13	Animada
" " " " de más de 400 libras	0.10	0.11	Encalmada
Vacas mestizas, nuevas y gordas	0.07	0.09	Floja
" generales, gordas	Nominal		"
" viejas			
Terneros especiales			
" mamones			
Toros y torunos para conserva	0.10	0.11	Encalmada

MERCADO DE HACIENDA LANAR

Entrada total: 5.722 animales.
Compra total de los frigoríficos: 5.859. Consumo total: 3.105 cabezas.

COTIZACIONES DEL DIA

	La libra De $	a	Estado de la plaza
Capones pesados, especiales	0.25	0.27	Encalmada
" livianos, gordos, de frigorífico	0.30	0.32	"
Ovejas livianas, gordas y especiales	0.25	0.27	
" pesadas, con lana	0.21	0.2[illegible]	Animada
Borregos especiales, de frigorífico	0.28	0.30	Sostenida
" generales "	0.35	0.37	Floja
" " matadero			

MERCADO DE HACIENDA PORCINA

Entrada total: 447 animales.
Compra total de los frigoríficos: Sin operaciones.

COTIZACIONES DEL DIA

	El kilo De $	a	Estado de la plaza
Cerdos mestizos, excepcionales		0.[illegible]	
" " especiales de más de 140	0.57	0.58	Encalmada
" " " 120 a 130 kilos	0.54	0.5[illegible]	"
" " " 100 a 110 "	0.50	0.53	Floja
Capones frigoríficos " 80 a 95 "	0.3[illegible]	0.38	"
" de media gordura, según clase			
" para invernada, según clase			

BOLSA DE CEREALES

ENTRADAS TOTALES

		Mínimo	Máximo
Trigo	30.038 bolsas	8.—	10.80
Triguillo	206 "	6.—	7.—
Maíz	9.278 "	8.60	9.—
Lino	7.563 "	14.—	19.50
Nabo	602 "	13.—	15.—
Avena	10.142 "	6.20	7.50
Cebada	1.567 "	6.60	8.50
Cebadilla	—	—	—
Centeno	504 "	6.90	7.50
Alpiste	280 "	8.—	9.—
Semilla de alfalfa	—	—	—
Harina	4.617 "	—	—
Afrecho	—	—	—
Afrechillo	—	—	—
Rebacillo	—	—	—
Maní	1.632 "	17.—	19.—
Patatas	18.983	6.50	6.80
Garbanzos	—	—	—
Porotos	—	—	—
Ray gras	—	—	—
Girasol	—	—	—
Maíz de guinea	—	—	—
Paja	—	—	—
Pasto-alfalfa	1.939 f. grandes	30.—	67.—
" "	3.680 f. chicos	20.—	65.—

MERCADO CENTRAL DE FRUTOS

MOVIMIENTO DE LANAS

	1924	1923
Entrada	93.747	145.781
Salida	89.604	157.195
Entrada desde el 1o. de julio	40.023.379	60.708.322
Existencia total	8.089.607	5.395.124

COTIZACIONES DEL DIA

	Los 10 kilos De $	a	Estado de la plaza
Cruza gruesa, buena a superior	17.—	17.50	Sostenida
" " regular a inferior	19.80	20.—	"
" mediana, buena a superior	—	—	
" " regular a inferior	—	—	
" fina, buena a superior	—	—	
" " regular a inferior	—	—	
Mestiza fina (Rambouillet), buena a superior	—	—	
" " regular a inferior	—	—	

Un regalo positivo es una Alcancía para fomentar el ahorro
RETIRE USTED UNA
HOY MISMO

CON LO QUE HABRA PROPORCIONADO UN PLACER A LOS SUYOS
Deposite $ 5 m/legal e iniciará la Caja de Ahorros al 5 o/o de interés
BANCO COMERCIAL DEL AZUL
Bmé. MITRE 439 — BUENOS AIRES

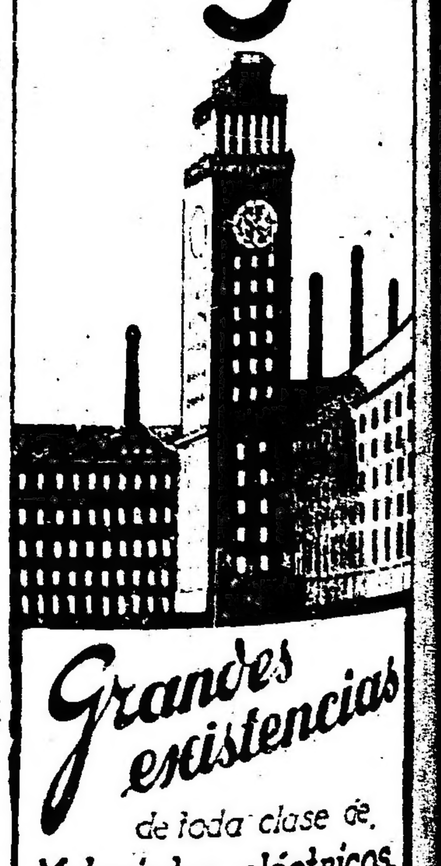

Grandes existencias de toda clase de Materiales eléctricos.
CIA. PLATENSE DE ELECTRICIDAD
SIEMENS
SCHUCKERT S.A.
Bs AIRES - Bdo de IRIGOYEN 330
U.T. 37 RIV. 6520-24
ROSARIO CORDOBA 911 — TUCUMAN LAS HERAS 3[illegible]

MARITIMAS

TRANSPORTE DE CORRESPONDENCIA

Se distribuirá:

—Mañana, de Norte América y Brasil, en el Vandyck, con fechas hasta el 22 de marzo.
—Mañana, de Europa y Brasil, en el Principessa Mafalda, con fechas hasta el 26 de marzo.
—Mañana, de Gran Bretaña, en el Principessa Mafalda, con fechas hasta el 26 de marzo.
—El 14, de Gran Bretaña, en el Principe, con fechas hasta el 23 de marzo.
—El 16, de Europa y Brasil, en el Principe di Udine, con fechas hasta el 25 de marzo.
—El 16, de Norte América y Brasil, en el Southern Cross, con fechas hasta el 28 de marzo.
—El 17, de Europa y Brasil, en el Mosella, con fechas hasta el 26 de marzo.
—El 19, de Gran Bretaña, en La Romarina, con fechas hasta el 28 de marzo.
—El 20, de Europa y Brasil, en el Gotha, con fechas hasta el 31 de marzo.
—El 20, de Europa y Brasil, en el Cap Norte, con fechas hasta el 2 de abril.
—El 20, de Europa y Brasil, en el Highland Loch, con fechas hasta el 30 de marzo.
—El 21, de Europa y Brasil, en el Groix, con fechas hasta el 30 de marzo.
—El 22, de Europa y Canarias, en el Infanta Isabel de Borbón, con fechas hasta el 7 de abril.
—El 23, de Europa y Brasil, en el Massilia, con fechas hasta el 8 de abril.
—El 25, de Europa y Brasil, en el Avon, con fechas hasta el 7 de abril.
—El 25, de Europa y Brasil, en el Gelria, con fechas hasta el 7 de abril.
—El 26, de Norte América y Brasil, en el Vauban, con fechas hasta el 5 de abril.
—El 27, de Europa y Brasil, en el General San Martín, con fechas hasta el 5 de abril.
—El 28, de Europa, en el Galicia, con fechas hasta el 6 de abril.
—El 29, de Europa y Brasil, en el Darro, con fechas hasta el 10 de abril.
—El 29, de Europa y Brasil en el Western World, con fechas hasta el 7 de abril.
—El 29, de Europa y Brasil, en el Duca degli Abruzzi, con fechas hasta el 11 de abril.
—El 30, de Norte América y Brasil, en el American Legion, con fechas hasta el 2 de abril.
—El 30, de Europa y Brasil, en el Sofia, con fechas hasta el 6 de abril.

Se despachará:

—El 14, a las 13, en el Asturiano, para Punta Arenas, sin alcance.
—El 15, a las 13, en el General Belgrano, para Brasil y Europa, con alcance hasta las 19.
—El 16, a las 19, en El Paraguayo, para Gran Bretaña, sin alcance.
—El 16, a las 13, en Werra, para Brasil y Europa, con alcance hasta las 19.
—El 17, a las 8, en el Principessa Mafalda, para Brasil y Europa, con alcance en el puerto hasta las 10.45.
—El 17, a las 8, en el Arlanza, para Brasil, Madeira, Australia, Sud Africa, Nueva Zelandia y Europa, con alcance en el puerto hasta las 9.45.
—El 17, a las 13, en el Regina d'Italia, para Brasil y Europa, con alcance hasta las 19.
—El 17, a las 13, en el Bayern, para Europa, sin alcance.
—El 18, a las 11, en el Highland Laddie, para Canarias y Gran Bretaña, con alcance hasta las 19.
—El 19, a las 13, en el Francesca, para Brasil y Europa, con alcance hasta las 19.
—El 20, a las 13, en el Pincio, para Brasil y Europa, con alcance hasta las 19.
—El 20, a las 13, en el Eubée, para Brasil y Europa, sin alcance.
—El 22, a las 19, en el Baronesa, para Gran Bretaña, sin alcance.
—El 22, a las 13, en el Taormina, para Brasil y Europa, con alcance hasta las 19.
—El 23, a las 9, en el Principe di Udine, para Brasil y Europa, con alcance en el puerto hasta las 10.45.
—El 24, a las 13, en el La Coruña, para Europa, sin alcance.
—El 24, a las 13, en el Southern Cross, para Brasil, Japón, Centro y Norte América, con alcance hasta las 19.
—El 26, a las 8, en el Vandyck, para Brasil, Japón, Centro y Norte América, con alcance en el puerto hasta las 9.45.
—El 29, a las 13, en el Mosella, para Brasil y Europa, con alcance hasta las 19.
—El 30, a las 13, en el Massilia, para Brasil y Europa, con alcance en el puerto hasta las 14.45.
—El 30, a las 13, en el Gotha, para Brasil y Europa, con alcance hasta las 19.

MOVIMIENTO DEL PUERTO DE LA CAPITAL

Entradas:

Italiano Francesca, de Trieste, con 648 pasajeros y carga general, en la Dársena Norte.
Vapor noruego Brasil, de Nueva York, en el dique 4, con carga.
Vapor inglés Natia, de Liverpool, en el dique 4, con carga general.

Salidas:

Vapor inglés Loyal Citizen, de la Dársena Norte, para El Havre, con frutos.
Vapor inglés Tasmanian Transport, del Puerto Nuevo, para Tenerife, con carga.
Vapor italiano Andrea, del Puerto Nuevo, para Nápoles, con carga.

VAPORES ESPERADOS

Hoy:

Holandés Algorab, de la rada, en el dique 2, a descargar.
Italiano Angelo Toso, de Génova, con carga general, en el dique 2.
Griego Anna, de Rosario, en el dique A, a completar su carga.
Inglés Collingham, de Amberes, con carga, en la dársena Sur.
Inglés Westmeath, de la rada, en el dique A, a cargar.

Mañana:

Italiano Principessa Mafalda, de Génova, con 880 pasajeros y carga general, en la Dársena Norte.
Noruego Tiradentes, de Campana, en el dique 3, a completar su carga.
Inglés Vandyck, de Nueva York, con pasajeros y carga general, en la Dársena Norte.
Argentino Americano, de San Antonio Oeste, con carga, en la Dársena Sur.
Argentino Atlántico, de Comodoro Rivadavia, con carga, en la Dársena Sur.

VAPORES A SALIR

Hoy:

Holandés Celeano, del Riachuelo, para Amberes, con carga.
Inglés Trident, del Riachuelo, para Rosario, a cargar.
Inglés Southgate, del Dock Sur, para San Vicente, a órdenes, con carga.
Danés Oregón, del dique 3, para Copenhague, con carga.
Inglés St. Andrew, del dique A, para Dunkerque, con carga.
Inglés Holms Light, del dique A, para San Vicente, a órdenes, con carga.

NAVEGACION FLUVIAL

Vapores a salir hoy:

Para Montevideo, el "Ciudad de Montevideo, a las 21 horas, y el General Artigas, a las 22.

Vapores esperados mañana:

De Montevideo, el Ciudad de Buenos Aires y el Washington.
De Asunción y escalas, el Berna.

Vapores a salir mañana:

Para Asunción y escalas, el Washington, a las 10 horas.
Para el Salto y escalas, el Paris, a las 11 horas.
Para Montevideo, el "Ciudad de Buenos Aires", a las 22 horas.

PUERTO DE LA PLATA

Salidas:

Vapor inglés Demerara, para Liverpool, con pasajeros y carga general.
Vapor inglés Llangorse, para San Vicente, a órdenes, con carga.
Vapor inglés Orari, para Liverpool, con carga.

A salir el día 15:

Vapor inglés El Paraguayo, para Liverpool con carga y correo.

A salir el día 18:

Vapor inglés Highland Laddie, para Londres, con carga y pasajeros.

LINEAS DE LA COSTA SUR

—Americano: en Buenos Aires.
—Argentino: saldrá de ésta para Comodoro Rivadavia el 12 de abril.
—Asturiano: saldrá de ésta para Punta Arenas el 14 de abril.
—Atlántico: salió de ésta para Comodoro Rivadavia el 22 de marzo.
—Buenos Aires: salió de Río Gallegos para Buenos Aires el 6 de abril; zarpó de Deseado el 9 de abril.
—Comodoro Rivadavia: salió de ésta para Punta Arenas y escalas el 7 de abril. Hizo escala en Madryn el 10 de abril.
—José Menéndez: salió de ésta para Punta Arenas el 30 de marzo; zarpó de Santa Cruz el 8 de abril.
—Madryn: salió de ésta para Comodoro Rivadavia el 29 de marzo; hizo escala en Puerto Madryn el 5 de abril.
—Presidente Quintana: salió de Buenos Aires para San Antonio Oeste y Puerto Madryn el 5 de abril.

SITUACION ACTUAL DE LOS VAPORES DE PASAJEROS RELACIONADOS CON NUESTRO PUERTO

—Almanzora: saldrá de Southampton para ésta el 18 de abril.
—Alsina: salió de ésta para Génova y Marsella el 10 de abril.
—American Legion: salió de Nueva York para ésta el 12 de abril.
—Andes: salió de ésta para Southampton el 3 de abril; zarpó de Pernambuco el 12 de abril.
—Antonio Delfino: salió de ésta para Hamburgo el 10 de abril.
—Arlanza: saldrá de ésta para Southampton el 17 de abril.
—Atlanta: salió de ésta para Trieste el 15 de marzo; zarpó de Las Palmas el 6 de abril.
—Aurigny: en Hamburgo.
—Avon: salió de Southampton para ésta el 4 de abril; zarpó de Lisboa el 7 de abril.
—Baden: salió de Buenos Aires para [illegible] de abril.
—Balmes: salió de ésta para Barcelona el [illegible] de abril.
—Bayern: saldrá de ésta para Hamburgo el 17 de abril.
—Belle Isle: salió de Hamburgo para ésta el 2 de abril.
—Cap Norte: salió de Hamburgo para ésta el 27 de marzo; zarpó de Tenerife el 4 de abril.
—Cap Polonio: salió de ésta para Hamburgo el 27 de marzo; zarpó de Lisboa el 11 de abril.
—Catalina: salió de Cádiz para ésta el 9 de abril.
—Cesare Battisti: salió de Montevideo para Génova el 9 de abril.
—Ceylan: salió de La Plata para Hamburgo el 31 de marzo.
—Conte Rosso: saldrá de Génova para ésta el 25 de abril.
—Crefeld: salió de ésta para Bremen el 19 de marzo; zarpó de Funchal el 10 de abril.
—Darro: salió de Liverpool para ésta el 5 de abril; zarpó de Lisboa el 10 de abril.
—Demerara: salió de La Plata para Liverpool el 11 de abril.
—Deseado: saldrá de Liverpool para ésta el 19 de abril.
—Desirade: salió de La Plata para Hamburgo el 14 de marzo; zarpó de La Pallice el 9 de abril.
—Desna: salió de La Plata para Liverpool el 28 de marzo; zarpó de Río de Janeiro el 2 de abril.
—Duca D'Aosta: salió de ésta para Génova el 29 de marzo; zarpó de Río Janeiro el 3 de abril.
—Duca degli Abruzzi: salió de Génova para ésta el 11 de abril.
—Eubée: saldrá de La Plata para Hamburgo el 20 de abril.
—España: salió de ésta para Hamburgo el 20 de marzo.
—Europa: salió de ésta para Génova el 25 de marzo; zarpó de Dakar el 11 de abril.
—Flandria: salió de ésta para Amsterdam el 11 de abril.
—Francesca: saldrá de ésta para Tenerife el 22 de abril.
—Formosa: salió de ésta para Marsella el 30 de marzo; zarpó de Río Janeiro el 4 de abril.
—Formose: en Hamburgo.
—Galicia: salió de Hamburgo para ésta el 2 de abril; pasó Tenerife el 11 de abril.
—Garibaldi: salió de Génova para ésta el 12 de abril.
—Gelria: salió de Amsterdam para ésta el 2 de abril; zarpó de Lisboa el 7 de abril.
—General Belgrano: saldrá de ésta para Hamburgo el 15 de abril.
—General San Martín: salió de Hamburgo para ésta el 10 de abril; zarpó de Funchal el 8 de abril.
—Giulio Cesare: salió de ésta para Génova el 3 de abril; zarpó de Río de Janeiro el 7 de abril.
—Gotha, salió de Bremen para ésta el 22 de marzo; zarpó de Lisboa el 31 de marzo.
—Groix: salió de Dakar para ésta el 7 de abril.
—Highland Glen: salió de La Plata para Londres el 4 de abril; pasó Río de Janeiro el 9 de abril.
—Highland Laddie: saldrá de La Plata para Londres el 18 de abril.
—Highland Loch: salió de Londres para ésta el 27 de marzo; pasó Las Palmas el 10 de abril.
—Highland Piper: saldrá de Londres para ésta el 24 de abril.
—Highland Pride: salió de Londres para ésta el 10 de abril.
—Highland Rover: salió de La Plata para Londres el 21 de marzo.
—Holm: salió de Hamburgo, para Buenos Aires, el 10 de abril.
—Infanta Isabel de Borbón: salió de Barcelona para ésta el 4 de abril; hizo escala en Cádiz el 7 de abril.
—Koeln: en Bremen.
—La Coruña: saldrá de ésta para Hamburgo el 24 de abril.
—Lipari: salió de La Plata para Hamburgo el 8 de abril; zarpó de Montevideo el 11 de abril.
—Lutetia: salió de ésta para Burdeos el 2 de abril; zarpó de Río de Janeiro el 6 de abril.
—Massilia: salió de Burdeos para ésta el 5 de abril, zarpó de Lisboa el 8 de abril.
—Meduana: salió de ésta para Burdeos el 4 de abril.
—Mendoza: salió de Marsella para ésta el 10 de abril.
—Mosella: salió de Burdeos para ésta el 24 de marzo; hizo escala en Río de Janeiro el 12 de abril.
—Nazario Sauro: salió de ésta para Génova el 21 de marzo. Zarpó de Río de Janeiro el 27 de marzo.
—Orania: salió de ésta para Amsterdam el 21 de marzo; hizo escala en Lisboa el 10 de abril.
—Oriana: salió de Montevideo para Liverpool, el 5 de Abril.
—Oropesa: salió de Liverpool para Montevideo y Valparaíso el 10 de abril.
—Ouessant: salió de La Plata para Hamburgo el 24 de marzo; zarpó de Dakar el 10 de abril.
—Pan America: salió de Buenos Aires para Nueva York el 27 de marzo; zarpó de Río de Janeiro el 2 de abril.
—Pincio: saldrá de ésta para Génova, el 20 de abril.
—Plata: En Marsella.
—Principe di Udine: salió de Génova para ésta el 23 de marzo; zarpó de Río de Janeiro el 10 de abril.
—Principessa Maffalda: saldrá de ésta para Génova el 17 de abril.
—Re d'Italia: saldrá de Génova para ésta el 20 de abril.
—Regina d'Italia: saldrá de ésta para Génova el 17 de abril.
—Reina Victoria Eugenia: salió de Buenos Aires para Barcelona el 11 de abril.
—Re Vittorio: saldrá de Génova para ésta el 17 de abril.
—Seydlitz: salió de ésta para Bremen el 26 de marzo.
—Sierra Córdoba: salió de Bremen para ésta el 5 de abril; zarpó de Lisboa el 11 de abril.
—Sierra Nevada: salió de ésta para Bremen el 2 de abril; zarpó de Bahía el 10 de abril.
—Sierra Ventana: en Bremen.
—Sofia: salió de Trieste para ésta el 2 de abril; zarpó de Nápoles el 6 de abril.
—Southern Cross: salió de Nueva York para ésta el 29 de marzo. Hizo escala en Río de Janeiro el 11 de abril.
—Taormina: saldrá de ésta para Génova el 22 de abril.
—Teutonia: en Hamburgo.
—Tomaso di Savoia: salió de ésta para Génova el 29 de marzo; zarpó de Río de Janeiro el 2 de abril.
—Valdivia: en Marsella.
—Vandyck: saldrá de ésta para Nueva York el 26 de abril.
—Vauban: salió de Nueva York para ésta el 5 de abril.
—Vestris: En Nueva York.
—Vigo: salió de Hamburgo para ésta el 8 de abril.
—Villagarcía: saldrá de Hamburgo para ésta el 17 de abril.
—Voltaire: salió de ésta para Nueva York el 25 de marzo; zarpó de Río de Janeiro el 30 de marzo.
—Werra: saldrá de ésta para Bremen el 16 de abril.
—Wesser: salió de Bremen para ésta el 2 de abril; zarpó de Funchal el 17 de abril.
—Western World: salió de ésta para Nueva York el 10 de abril.
—Wurtemberg: saldrá de Hamburgo para ésta el 15 de abril.

PROFESIONALES

Dr. Andrés Ferreyra (hijo)
ABOGADO
Atiende personalmente asuntos profesionales en la Capital Federal y Provincia de Buenos Aires
Estudio: LAVALLE 1312
U. Telefónica 3939 y 4240 (Libertad)

Dr. Luis C. García
ABOGADO
Avenida de Mayo 769
U. Teléf. 7270 (Avenida)

Dr. Hipólito Leys
Estudio: TUCUMAN 1381 U. T. 3603 Lib.

MEDICOS

ANALISIS LABORATORIO [illegible]
Abierto día y noche
Suipacha 471
Doctores NELSON

SECRETAS - URINARIAS - PIEL
Dr. Sarraceni - Especialistas
Cura rápida de Uretritis — Gota Militar — Estrechez — Ulceras — Debilidad — Cura de la AVARIOSIS con aplicación sin dolor alguno.
606-914 CORRIENTES 1777
9 a 11 y de 14 a 20

VIAS URINARIAS, PIEL Y AVARIOSIS
Dres. Dorrucci y Artola
CONSULTAS DE 14 a 16
Suipacha 588. 1e. piso

Dr. Enrique T. Susini
Especialista de la A. P. Ex asistente de las clínicas Najenv Wotnian, de Viena. De regreso de Europa ha abierto su consultorio: Nariz, garganta y oídos. Enfermedades de la voz y la palabra, cáncer. — CERRITO Núm. 1248.

LICITACIONES

BANCO HIPOTECARIO NACIONAL

LICITACION

Llámase a licitación pública por el término de treinta días a contar desde la fecha, para presupuestar la parte correspondiente a "albañilería y afines" del edificio para la sucursal **La Plata.**

Los interesados podrán obtener los documentos de la licitación en la Dirección General de Construcciones del Banco, calle 25 de Mayo número 245, todos los días hábiles de 13 a 16 horas, y en la sucursal de La Plata, previo pago de la suma de cincuenta pesos moneda nacional.

Las propuestas se presentarán en sobre lacrado, en la gerencia de la Casa Matriz hasta el día anterior al plazo de la licitción, o en la sucursal La Plata tres días antes del fijado para la misma. Todas las propuestas se abrirán en Casa Matriz ante escribano del Banco, en acto público el día 21 de abril del corriente a las 15 horas.

Buenos Aires, marzo de 1924.

Gerente General.

19|460. v. Abril 19.

BANCO DE LA NACION ARGENTINA

Llámase a licitación pública por el término de treinta días a contar desde la fecha, para la ejecución total de las obras de los edificios proyectados para las Sucursales del Banco en OLIVA (Pcia. de Córdoba), JUNIN (Pcia. de Bs. Aires) y ampliación del edificio de la Sucursal ENSENADA (Pcia. de Bs. Aires).

Los planos y pliego de condiciones estarán a disposición de los interesados en las Gerencias de la Casa Central y de las Sucursales indicadas.

Las propuestas deben presentarse en sobre cerrado con sello de lacre, en la Gerencia de Casa Central, calle Rivadavia No. 363, o en la de las Sucursales indicadas, antes de las 15 horas del día 24 de abril próximo, fecha en que serán abiertas, en la primera, en presencia de los interesados que concurran al acto.

Si se presentan propuestas en las susodichas Sucursales debe hacerse con cinco días de anticipación a la fecha indicada. — Buenos Aires, 26 de marzo de 1924. — **Los Gerentes.**

19|526 v. abril 24.

Club de Gimnasia y Esgrima

OBRAS LEY 11064

Llámase a licitación pública, por el término de 30 días, para la construcción de la Tercera Sección—Vestuarios y Baños, para Señoras, en el actual Campo de Deportes del **Club de Gimnasia y Esgrima.**

Las propuestas deberán ser presentadas en sobre cerrado y lacrado, escritas a máquina y por duplicado, en la Secretaría del **Club de Gimnasia y Esgrima**, calle Cangallo, 1154, el Sábado 10 de Mayo próximo, a las 15 horas, las que se abrirán en presencia de los interesados que concurriesen.

Los documentos de esta licitación pueden ser consultados en el expediente administrativo, en la Intendencia del **Club de Gimnasia y Esgrima**, todos los días hábiles, de 9 a 12 y de 14 y 30 a 20 horas. — Buenos Aires, 10 de abril de 1924. — **P. G. Alemandri, secretario Ho.**

19|528 v. mayo 9.

BANCOS

BANCO EL HOGAR ARGENTINO — FUNDADO en septiembre de 1890.
Capital realizado . . . $ 40.834.550.—
Reservas . . . . " 10.925.515.35
Acuerda préstamos hipotecarios y para construcciones. Vende propiedades con facilidades de pago. Recibe depósitos a plazo fijo y en Caja de Ahorros. — Casa matriz: **Avenida de Mayo 889. Bs. Aires.**— Sucursales: Rosario de Santa Fe, Córdoba Bahía Blanca, La Plata. — Diciembre de 1923. — A. Melián, Director-gerente.

BANCO DE LONDRES Y AMERICA DEL SUD antes **Banco de Londres y Río de la Plata y Banco de Londres y Brasil** (Ahora fusionados)
Capital pagado y fondo de reserva . . . . £ 7.140.000
Casa matriz: 7 Princes Street, Londres, E. C. 2 — Sucursal 7, Tokenhouse Yard, London. E. C. 2.
Sucursal en Buenos Aires:
Bartolomé Mitre 399—Bartolomé Mitre 402
París, Amberes, Lisboa, Oporto, Argentina, Brasil Chile Uruguay Paraguay y Colombia
Agencias en Nueva York, Manchester y Bradford
Agentes en todas partes del mundo.
Afiliado al Lloyds Bank Limited.

Abona anual:	Papel
Por depósitos a plazo fijo de 3 meses	2 ½ %
Por depósitos a plazo fijo de 6 meses	3 %
Por depósitos en Caja de Ahorros hasta $ 10.000 c|legal después de 60 días	3 %

Buenos Aires, enero 10. de 1924.

BANCO FRANCES DEL RIO DE LA PLATA — Reconquista 157. — Sucursales: Rosario de Santa Fe, Bahía Blanca, Chivilcoy. Agencia, calle Rivadavia 2377 U. T. 5410 (Avenida). C. T. 3529 (Central).
Capital autorizado . $ 20.000.000.— c|l.
" realizado . " 14.000.000.— "
Reservas . . . . . " 1.705.843.65 "
Se abona: Por depósitos en curso legal:
En Cuenta Corriente . . . . . 1 %
En Caja de Ahorros hasta pesos 10|000 c|l. después de plazo fijo . . . . Convenc.
Se cobra:
Por adelantos en Cuenta Corriente y descuentos de pagarés de comercio y letras . . Convenc.
Buenos Aires, enero 10. de 1924. — El Gerente

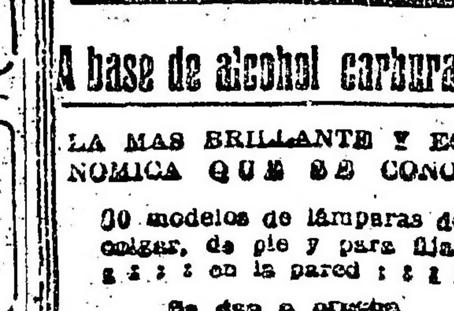

A base de alcohol carburado

LA MAS BRILLANTE Y ECONOMICA QUE SE CONOCE

30 modelos de lámparas de colgar, de pie y para fijar en la pared

Se dan a prueba

Solicite Catálogos a la

Compañía Argentina de Alumbrado a Alcohol

Defensa 429 — Buenos Aires

PROVINCIA DE BUENOS AIRES

MINISTERIO DE OBRAS PUBLICAS DE LA PROVINCIA DE BUENOS AIRES

Hospital Melchor Romero

Llámase a licitación pública para la provisión de camas y de ropas para el uso de los asilados, de acuerdo con el pliego de bases y condiciones, a disposición de los señores proponentes, en la secretaría del Hospital.

La apertura de las propuestas tendrá lugar el día sábado 26 de abril de 1924, a las 16 horas. — El director.

19531 v. 25 abril

MINISTERIO DE OBRAS PUBLICAS DE LA PROVINCIA DE BUENOS AIRES
Dirección General
DIVISION DE PUENTES Y CAMINOS

Llámase a licitación pública por el término de quince días para las obras de construcción de un puente y alcantarillas en el paso "Las Piedras", sobre el río Salado, en el partido de Junín.

El presupuesto y pliego de bases y condiciones se hallan a disposición de los interesados, en la División de Puentes y Caminos, calle 7 No. 1175, todos los días hábiles, duranet las horas de oficina.

Las propuestas se abrirán el día veinticinco del corriente mes, a las quince horas, en el despacho del Director de Puentes y Caminos y en presencia de los interesados que concurran.

La Plata, abril 1 de 1924.
Aníbal E. Giráldez
Secretario General
19|504 v. abril 17

MINISTERIO DE OBRAS PUBLICAS DE LA PROVINCIA DE BUENOS AIRES
DIRECCION GENERAL
División de Puentes y Caminos

Llámase nuevamente a licitación pública por el término de (15) quince días para las obras de construcción de un puente metálico tipo "Huergo" sobre el desagüe de la laguna del Mirador o del Carnero en el camino general de Ayacucho a Dolores.

Los planos y pliego de bases y condiciones están a disposición de los interesados en la División de Puentes y Caminos, calle 7 No. 1175, de esta ciudad, todos los días hábiles durante las horas de oficina.

Las propuestas se abrirán el día veinticinco del corriente mes, a las catorce horas, en el despacho del Director de Puentes y Caminos, y en presencia de los interesados que deseen concurrir al acto.

La Plata, abril 3 de 1924.
Aníbal E. Giraldez
Secretario General
19|512 v. ab. 19

ORGANIZACION DEPORTIVA DE LA PROVINCIA

Licitación para la construcción de una pileta de natación

Llámase a licitación pública, por el término de quince días, para la construcción de una pileta de natación conforme a los planos y pliegos de condiciones formulados por la Dirección de Arquitectura de la Provincia, los cuales se hallan a disposición de los interesados en la Secretaría de la Junta Central de Deportes, de las 14 a 17 horas, todos los días hábiles, calle 55 núm. 771 en La Plata. Las propuestas deberán presentarse bajo sobre cerrado, en dicho local, el día miércoles 23 de abril, a las 11 horas, en presencia de los interesados que concurran, labrándose el acta correspondiente.— La Plata, abril 8 de 1924.—Por la Junta Central, doctor A. Condomí Alcorta, presidente.

19|521 v. ab. 23

REMATES

DORR MANSILLA

JUDICIAL. — EN LA CAPITAL, parroquia de Belgrano, paraje denominado "Saavedra", calle Deheza entre las de Superí y Roque Pérez. Dos espléndidos lotes de terreno señalados con los números 18 y 19 del plano especial que acompaña la escritura y que miden, por estar unidos, diez y siete metros treinta y dos centímetros de frento al Sud-Oeste por cuarenta y tres metros treinta centímetros de fondo al Nord-Oeste o sea una superficie total de 749 metros 95 centímetros cuadrados.

Base dos terceras partes de su tasación, o sea **$ 1.249,01 m|n.**

Remataré el **domingo 13 de abril a las 16 horas** en los mismos, por orden del señor juez en lo civil doctor J. Isaac Arriola, secretaría del doctor Juan Carlos Fox, en los autos caratulados "Castellanos y Soler contra Sucesión de don Pedro Angel Chiesa, incidente sobre cobro de pesos".

Seña, 8 o|o. Comisión, 2 o|o, que exigiré en el acto del remate. Más datos en la secretaría del autorizante o en mis escritorios Charcas 2238. —Juan Carlos Fox, secretario.

19|510 v. abril 13.

Hector M. Verona

JUDICIAL. — Por orden del señor juez de lo civil doctor Marcos A. Figueroa, secretaría del doctor José Cúneo en los autos sucesorios de don FRANCISCO VEGEZZI, procederé a la venta de la propiedad calle Alvarez 1023 entre boulevard Rivera y Lerma con la base de $ 17.120 m.n. El edificio consta de 3 dormitorios, comedor, cocina, cloacas, adoquinado, etc., su terreno mide según título 8 m. 66 de frente al N. O. por 45 m. 90 en el costado N. E. y 47 m. 40 en el costado S. O. El domingo 20 de abril a las 16 horas sobre la misma. Exigiré el 8 o|o de seña y 2 o|o de comisión, más datos al martillero, Alvarez 1036. — José Cúneo, secretario.

19|508 v. abril 18.

ACCAME y Cía.

(ACCAME Y MOLINA)

JUDICIAL. — FRENTE AL CANAL de San Fernando, sobre la Avenida Colón número 161. Por mandato del señor juez de primera instancia doctor José M. Padilla, en los autos Bruzzo Luis y Parodi Juan, contra la sucesión de don Augusto Krawel, que tramita por la secretaría del doctor Juan B. Molina. Tasación, pesos 8.090. Base, las 2|3 partes, pesos 5.399.40.

El domingo 13 de abril a las 16 horas en la misma. Mide 10m392 de frente por 45m30 de fondo, superficie 449m977cm., tiene una construcción de madera y zinc de 4 habitaciones y cocina, sobre columnas de madera. La situación más importante del comercio de las islas del Delta, pues allí convergen todas las embarcaciones con frutos del país. Seña y a cuenta de precio, 8 o|o. Comisión, 2 o|o. Informes a la secretaría autorizante o a n|casa Alsina 543, U. T. 0060 Avda. — Accame y Cía. — Juan B. Molina, secretario.

13|486 v. abril 12.

Bravo Barros y Cía.

CUATRO QUINTAS ENTRE MORON y Hurlingham. Judicial — La chacra conocida por de los Ingleses, con frente al camino real de Morón a Hurlingham, a dos cuadras del camino macadamizado a Campo de Mayo, a 20 cuadras al S. O. de la estación Hurlingham del F. C. Pacífico y a 25 al N. O. de Morón, con servicio de trenes eléctricos. Cuatro lotes de 4 hectáreas, 50 áreas y 5 hectáreas, 7 áreas, 67 centiáreas. Tierras negras inmejorables, sin ningún desperdicio, en el sitio más alto y espléndido del paraje, con importantes plantaciones de árboles frutales y de adorno que pueden servir de base para la formación de parques y jardines. Para quintas de verdura, granjas modelos, criaderos, o residencias veraniegas, son irreemplazables. Juez doctor Marcos A. Figueroa, secretario doctor A. F. Leguizamón. Testamentaría de don Harry Ernest Biedermann. Base, pesos 15.383,50 los lotes 1 y 2 con frente al camino general y $ 15.000 los lotes 3 y 4.

El jueves 24 de abril a las 15 (3 p. m.) en nuestro hall, 351 San Martín, 361. Linderos: al N. E. doctor Salas y Viuda de Genta, calle en medio; al Este camino general en medio; T. Andrade; al S. O. Pedro Valerga y al N. O. calle en medio, C. R. de Luna. En el lote 1 hay casa con tres piezas y cocina de material y galpón de zinc. En el lote 3 hay otra población. Se visitan por Morón, donde el cochero Ezequiel Hernández, conoce la fracción. Escrituras por la oficina de Angel Lavista. — 8 o|o a cuenta de precio. Comisión 2 o|o. Informes, 351 San Martín, 361. — **Bravo Barros y Cía.**

19|522 v. abril 23.

BARTOLOME MITRE, 1153. — Judicial. — Sin base. — En pleno centro, entre Cerrito y Libertad. — Gran casa habitación, sólida, apropiada para familia numerosa, club o sanatorio, o con pequeñas modificaciones para un Banco o cualquier entidad comercial. En 1.225 varas de terreno. Juez, doctor J. Isaac Arriola, secretario señor Floro Conde. — Venta ordenada en el expediente No. 970 año 1921. — Sin base, al mejor postor.

El **Viernes 25 de Abril, a las 15 (3 p. m.)**, en nuestro hall, 351, San Martín, 361. —Mide 15m15 (17v50) por 60m62 (70 v). Espaciosa entrada, hall, salón, sala, antesala, gran comedor, antecomedor, siete amplias habitaciones, cuartos de roperos, despensa, cocina completa, carbonera, lavadero, guardabaúles, cuatro piezas sirvientes, tres grandes patios, galerías y jardín. Construcción de primer orden. Puede visitarse, de 15 a 16. **8 o|o a cuenta de precio. Comisión, 2 o|o. Informes, 351, San Martín, 361. — Bravo Barros y Cía.**

19|527 v. abril 24.

Rodolfo E. Louit & Cía.

JUDICIAL.— PROPIEDAD CANGALLO 4471. Mide 8.66x26.15 metros. Consta de 3 habitaciones, comedor, cocina, w. c., obras sanitarias, etc.

Base, $ 5.333.33 m|legal.

El **27 de abril**, a las 14.30, remataremos sobre la misma. Orden del señor juez, doctor Marcos A. Figueroa, en los autos "Sucesión Juan Boggiano". Exigiremos 8 o|o y 2 o|o de práctica.

Mas informes a la secretaría del autorizante, doctor Juan Carlos Delheye.— Secretario.

19|536 v. abril 26.

CONVOCATORIAS

COMPAÑIA INDUSTRIAL Y MERCANTIL THYSSEN Ltda. — Convocatoria. — De acuerdo con lo dispuesto por los artículos 25 y 26 de los estatutos, convócase a los señores accionistas a la Tercera Asamblea General Ordinaria que deberá celebrarse en el local social, calle Belgrano 907, el día 29 de abril de 1924, a las 16 horas, con el objeto de tratar la siguiente

ORDEN DEL DIA.

1. Lectura y consideración de la Memoria, Balance General, Cuenta de Ganancias y Pérdidas e Informe del síndico, correspondientes al Tercer Ejercicio fenecido el 31 de diciembre de 1923.
2. Aprobación del proyecto de distribución de utilidades.
3. Elección de 3 hasta 8 directores titulares y 2 directores suplentes (Art. 15 de los estatutos).
4. Elección de un síndico y de un síndico suplente.
5. Designación de 2 accionistas para aprobar y firmar el acta de la Asamblea.

Nota: Para concurrir a la Asamblea los accionistas deberán depositar sus acciones en el local social hasta tres días antes de la fecha fijada para la asamblea. (Artículo 27 de los estatutos). — El Directorio.

19|518 v. 21 abril

COMPAÑIA SANSINENA DE CARNES CONGELADAS — Convocatoria. Se convoca a los señores accionistas a Asamblea General Ordinaria para el día miércoles 23 del corriente, a las 15.30 horas, en su local, calle San Martín No. 132, para tratar lo siguiente:

ORDEN DEL DIA

1o. Consideración de la Memoria, Balance e Informe del síndico, correspondientes al ejercicio terminado el 31 de diciembre de 1923.
2o. Distribución de utilidades.
3o. Elección de 3 directores titulares por dos años, en reemplazo de los salientes, señores Miles A. Pasman, Carlos Alfredo Tornquist y Samuel Hale Pearson.
4o. Elección de 3 directores suplentes por un año, en reemplazo de los salientes, doctores Eduardo A. Tornquist y Adolfo [illegible] y señor Lino Landajo.
5o. Elección de síndico y suplente por un año, en reemplazo de los salientes, señores Guillermo C. Pasman y William H. Krabbe.
6o. Designación de dos accionistas para que, juntamente con el presidente, aprueben y firmen el acta de la Asamblea.

Se previene a los señores accionistas que para concurrir a la Asamblea deberán depositar sus acciones en la Caja de la Sociedad, por lo menos 3 días antes del fijado para la reunión. — Buenos Aires, abril 3 de 1924. — Miles A. Pasman, presidente.

19|506 v. 23 abr.

CAJA INTERNACIONAL MUTUA DE PENSIONES — Fundada en 1901. — Se convoca a los señores representantes a la Asamblea General Ordinaria que tendrá lugar el día 28 de Abril de 1924, a las diez y seis horas, en el local de la Dirección General de la Sociedad, Rivadavia 1111, para tratar la siguiente

ORDEN DEL DIA

1o. Lectura y aprobación de la Memoria y Balance del ejercicio vencido e informe del síndico.
2o. Autorización para imputar al Fondo de Acumulación el saldo de la cuenta de ganancias y pérdidas.
3o. Elección de cuatro directores titulares y de tres directores suplentes en reemplazo de los salientes que cesan en su mandato.
4o. Elección de Síndico titular y Síndico suplente.
5o. Elección de los miembros del Tribunal Arbitral.
6o. Dieta a los señores directores y al Síndico para el ejercicio de 1924.
7o. Designación de tres representantes para refrendar el acta de esta asamblea.

Buenos Aires, Abril de 1924. — Juan B. Giudice, presidente; Antonio Griego, secretario.

19|525 v. abril 28.

EDICTOS JUDICIALES

El señor juez de primera instancia en lo civil de la Capital de la República, doctor Vedia y Mitre, ha dispuesto se cite, llame y emplace por el término de treinta días, contados desde la primera publicación del presente, a todos los que se consideren con derecho a los bienes dejados por don PATRICIO ALBERTO MAHON, ya sean como herederos o acreedores, para que dentro de dicho término comparezcan a deducir sus acciones en forma, por ante su juzgado y secretaría del que suscribe, bajo apercibimiento de lo que hubiere lugar por derecho. — Buenos Aires, marzo 7 de 1924. — Dr. Manuel A. Marini, secretario.
19|453 v. 13 abril

Por disposición del señor juez de primera instancia en lo civil de la Capital de la República, doctor don J. Isaac Arriola, se cita y emplaza por el término de treinta días, a contar desde la primera publicación del presente, a todos los que se consideren con derecho a los bienes dejados por fallecimiento de doña CAROLINA LAGOMARSINO DE LAGOMARSINO ya sea como herederos o acreedores, para que dentro de dicho término comparezcan por ante su juzgado y secretaría del que suscribe, a deducir sus acciones en forma, bajo apercibimiento de lo que hubiere lugar por derecho. — Buenos Aires, marzo catorce de 1924. — Enrique A. Saguier, secretario. 19|434 v. 13 ab.

El señor juez de primera instancia en lo civil de la Capital de la República doctor don Mariano de Vedia y Mitre, ha dispuesto se cite, llame y emplace por el término de treinta días, contados desde la primera publicación del presente, a todos los que se consideren con derecho a los bienes dejados por don JUAN IGNACIO BABACE, ya sean como herederos o acreedores, para que dentro de dicho término, comparezcan a deducir sus acciones en forma, por ante su juzgado y secretaría del que suscribe, bajo apercibimiento de lo que hubiere lugar por derecho. — Buenos Aires, marzo once de 1924. — Doctor Francisco D. Quesada, secretario.
19|456 v. 14 ab

El señor juez de primera instancia en lo civil de la Capital de la República, doctor don Mariano de Vedia y Mitre, ha dispuesto se cite, llame y emplace por el término de treinta días, contados desde la primera publicación del presente, a todos los que se consideren con derecho a los bienes dejados por doña MAURICIA MARGARITA CAPPELLO DE TORRE, ya sean como herederos o acreedores, para que dentro de dicho término comparezcan a deducir sus acciones en forma, por ante su juzgado y secretaría del que suscribe, bajo apercibimiento de lo que hubiere lugar por derecho. — Buenos Aires, marzo 13 de 1924. — Dr. Francisco D. Quesada, secretario. 19|458 v. 16 abril

El señor juez de primera instancia en lo civil de la Capital de la República, doctor don Martín Abelenda, ha dispuesto se cite, llame y emplace por el término de treinta días, contados desde la primera publicación del presente, a todos los que se consideren con derecho a los bienes dejados por don JOSE CATARINELLI, ya sean como herederos o acreedores, para que dentro de dicho término comparezcan a deducir sus acciones en forma, por ante su juzgado y secretaría del que suscribe, bajo apercibimiento de lo que hubiere lugar por derecho. — Buenos Aires, marzo 14 de 1924. — Dr. Eduardo Rojas, secretario. 19|464 v. 20 abr.

El señor juez de 1a. instancia en lo civil de la Capital de la República, doctor Vedia y Mitre ha dispuesto se cite, llame y emplace por el término de treinta días contados desde la primera publicación del presente, a todos los que se consideren con derecho a los bienes dejados por doña MARIA FULTON de SHAW, ya sean como herederos o acreedores, para que dentro de dicho término comparezcan a deducir sus acciones en forma, por ante su juzgado y secretaría del que suscribe, bajo apercibimiento de lo que hubiere lugar por derecho. — Buenos Aires, marzo 20 de 1924.
19|466 v. abril 21.

Por disposición del señor juez de 1a. instancia en lo civil doctor Marcos A. Figueroa, se llaman y emplazan a todos los que se consideren con derecho a los bienes quedados por fallecimiento de doña ANGELA MARIA LEPORE, ya sean como herederos o acreedores, para que en el término de treinta días, deduzcan su acción en forma por ante S. S. y secretaría a cargo del que suscribe, bajo apercibimiento de lo que hubiere lugar. — Buenos Aires, marzo 15 de 1924. — Doctor Augusto Rodríguez Larreta, secretario.
19|471 v. Abril 23.

Por disposición del señor juez de 1a. instancia en lo civil de la capital de la República, doctor don J. Isaac Arriola, se cita y emplaza por el término de treinta días, a contar desde la primera publicación del presente, a todos los que se consideren con derecho a los bienes dejados por fallecimiento de don FRANCISCO AMERI y MARIA SCHENONE de AMERI, ya sea como herederos o acreedores, para que dentro de dicho término, comparezcan por ante su juzgado y secretaría del que suscribe, a deducir sus acciones en forma, bajo apercibimiento de lo que hubiere lugar por derecho. — Buenos Aires, marzo 24 de 1924. — Dr. Juan Carlos Fox, secretario.
19|474 v. Abril 23.

El señor juez de 1a. instancia en lo civil de la Capital de la República, doctor don Martín Abelenda, ha dispuesto se cite, llame y emplace por el término de treinta días, contados desde la primera publicación del presente, a todos los que se consideren con derecho a los bienes dejados por doña ANA PIEDIMONTE o PIEDIMONTI de DI BIASI o de DI BIASI o BEASI, ya sean como herederos o acreedores, para que dentro de dicho término, comparezcan a deducir sus acciones en forma, por ante su juzgado y secretaría del que suscribe bajo apercibimiento de lo que hubiere lugar por derecho. — Buenos Aires, marzo 12 de 1923. — N. Paz, secretario.
19|477 v. abril 21.

El señor juez de 1a. instancia en lo Civil de la Capital de la República, doctor don Mariano de Vedia y Mitre, ha dispuesto se cite, llame y emplace por el término de treinta días, contados desde la primera publicación del presente, a todos los que se consideren con derecho a los bienes dejados por don AMADEO PABLO ESTEBAN CANALE, ya sean como herederos o acreedores, para que dentro de dicho término comparezcan a deducir sus acciones en forma por ante su juzgado y secretaría del que subscribe, bajo apercibimiento de lo que hubiere lugar por derecho. — Buenos Aires, marzo 15 de 1924. — M. A. Goñi, secretario. 19|478 v. Ab. 24

Por disposición del señor juez de 1a. instancia en lo Civil de la Capital de la República, doctor don J. Isaac Arriola, se cita y emplaza por el término de treinta días, a contar desde la primera publicación del presente, a todos los que se consideren con derecho a los bienes dejados por fallecimiento de don ANTONIO o ANTONIO LORENZO GUALANDRI, ya sean como herederos o acreedores, para que dentro de dicho término comparezcan por ante su juzgado y secretaría del que suscribe, a deducir sus acciones en forma, bajo apercibimiento de lo que hubiere lugar por derecho. — Buenos Aires, marzo 25 de 1924. —Dámaso E. Palacio, secretario.
19|479 v. Ab. 27.

Por disposición del señor juez de 1a. instancia en lo civil de la Capital de la República, doctor don J. Isaac Arriola, se cita y emplaza por el término de treinta días, a contar desde la primera publicación del presente, a todos los que se consideren con derecho a los bienes dejados por fallecimiento de don SILVERIO o SILVERIO SANTIAGO BARALE ya sea como herederos o acreedores, para que dentro de dicho término, comparezcan por ante su juzgado y secretaría del que suscribe, a deducir sus acciones en forma, bajo apercibimiento de lo que hubiere lugar por derecho. Buenos Aires, marzo 26 de 1924. — Doctor Juan Carlos Fox, secretario.
19|482 v. abril 25.

Por disposición del señor juez de 1a. instancia en lo civil de la Capital de la República, doctor José Miguel Padilla, se cita y emplaza por el término de treinta días a contar desde la primera publicación del presente a todos los que se consideren con derecho a los bienes dejados por fallecimiento de don JOAQUIN SANTINO y FILOMENA MADDALENA DE SANTINO ya sean como herederos o acreedores para que dentro de dicho término, comparezcan por ante su juzgado y secretaría del que suscribe a deducir sus acciones en forma, bajo apercibimiento de lo que hubiere lugar por derecho. — Buenos Aires, diciembre 10 de 1923. — Doctor L. Carranza, secretario.
19|480 v. abril 25.

El señor juez de primera instancia en lo civil de la Capital de la República, doctor don Roberto Bunge, ha dispuesto se cite, llame y emplace por el término de treinta días, contados desde la primera publicación del presente, a todos los que se consideren con derecho a los bienes dejados por don FRANCISCO VIALE, ya sean como herederos o acreedores, para que dentro de dicho término comparezcan a deducir sus acciones en forma, por ante su juzgado y secretaría del que suscribe, bajo apercibimiento de lo que hubiere lugar por derecho. — Buenos Aires, febrero 20 de 1924. — Dr. Fermín M. Alsina, secretario. 19|483 v. abril 26.

Por disposición del señor juez de primera instancia en lo civil de la Capital de la República, doctor don J. Isaac Arriola, se cita y emplaza por el término de treinta días, a contar desde la primera publicación del presente, a todos los que se consideren con derecho a los bienes dejados por fallecimiento de doña ELVIRA ROSARIO ZUCAL DE MILANI, ya sea como herederos o acreedores, para que dentro de dicho término comparezcan por ante su juzgado y secretaría del que suscribe, a deducir sus acciones en forma, bajo apercibimiento de lo que hubiere lugar por derecho. — Buenos Aires, 26 de marzo de 1924. — Enrique A. Saguier, secretario.
19|484 v. 26 abr.

El señor juez de 1a. instancia en lo civil de la Capital de la República, doctor Vedia y Mitre ha dispuesto se cite, llame y emplace por el término de treinta días, contados desde la primera publicación del presente, a todos los que se consideren con derecho a los bienes dejados por don BARTOLO FANTELLI, y sean como herederos o acreedores, para que dentro de dicho término comparezcan a deducir sus acciones en forma, por ante su juzgado y secretaría del que suscribe, bajo apercibimiento de lo que hubiere lugar por derecho. — Buenos Aires, 24 de marzo de 1924. — Miguel Etchegaray, secretario.
19|485 v. abril 27.

El señor juez de primera instancia en lo civil de la Capital de la República, doctor don M. de Vedia y Mitre, ha dispuesto se cite, llame y emplace por el término de treinta días, contados desde la primera publicación del presente, a todos los que se consideren con derecho a los bienes dejados por don RAMON FERREIRO, ya sean como herederos o acreedores, para que dentro de dicho término comparezcan a deducir sus acciones en forma, por ante su juzgado y secretaría del que suscribe, bajo apercibimiento de lo que hubiere lugar por derecho. — Buenos Aires, marzo doce de 1924. — Manuel A. Marini, secretario.
19|491 v. 28 ab.

Por disposición del señor juez de primera instancia en lo civil doctor Marcos A. Figueroa, se llama y emplaza a todos los que se consideren con derecho a los bienes dejados por fallecimiento de don FRANCISCO ARTURO COLLI, ya sean como herederos o acreedores, para que en el término de treinta días, deduzcan su acción en forma por ante S. S. y secretaría a cargo del que subscribe, bajo apercibimiento de lo que hubiere lugar.—Buenos Aires, abril 4 de 1924. — Luis Quirno Costa, secretario.
19|514 v. 5 mayo

Por disposición del señor juez de 1a. instancia en lo civil de la Capital de la República, doctor don J. Isac Arriola, se cita y emplaza por el término de treinta días, a contar desde la primera publicación del presente, a todos los que se consideren con derecho a los bienes dejados por fallecimiento de doña LUISA o MARIA LUISA GIORDANO, ya sea como herederos o acreedores, para que dentro de dicho término, comparezcan por ante su juzgado y secretaría del que suscribe, a deducir sus acciones en forma, bajo apercibimiento de lo que hubiere lugar por derecho.— Buenos Aires, marzo 25. de 1924. — Doctor Juan Carlos Fox, secretario.
19|499 v. mayo 10.

Por disposición del señor juez de primera instancia en lo civil de la Capital de la República, doctor don J. Isaac Arriola, se cita y emplaza por el término de treinta días, a contar desde la primera publicación del presente, a todos los que se consideren con derecho a los bienes dejados por fallecimiento de don ANTONIO GARIBOTTO, ya sea como herederos o acreedores, para que dentro de dicho término comparezcan por ante su juzgado y secretaría del que suscribe, a deducir sus acciones en forma, bajo apercibimiento de lo que hubiere lugar por derecho. —Buenos Aires, marzo 28 de 1924.—Floro Conde, secretario. 19|502 v. 2 mayo

Por disposición del señor juez de primera instancia en lo civil de la Capital de la República, doctor don J. Isaac Arriola, se cita y emplaza por el término de treinta días, a contar desde la primera publicación del presente, a todos los que se consideren con derecho a los bienes dejados por fallecimiento de doña LOCIA RIZZO de MONDELLI, ya sea como herederos o acreedores, para que dentro de dicho término, comparezcan por ante su juzgado y secretaría del que suscribe, a deducir sus acciones en forma, bajo apercibimiento de lo que hubiere lugar por derecho. — Buenos Aires, abril 10 de 1924. Doctor Dámaso A. Palacio, secretario.
19|507 v. mayo 2.

Por disposición del señor juez doctor Martín Abelenda, se hace saber por el término de quince veces a don GERVASIO SEOANE, que en los autos que le sigue la sociedad anónima Tomás Devoto y Cía. Ltda., sobre cobro de pesos, que el juzgado a dictado el siguiente auto: Buenos Aires, marzo 31 de 1924. Autos y vistos: Atento la información producida, cítese por edictos que se publicarán por quince veces en el "Boletín Judicial" y LA EPOCA, a fin de que el demandado comparezca a estar en juicio, bajo apercibimiento de nombrársele defensor que lo represente. — Rep. las fojas. — Martín Abelenda. — Ante mí, Carlos G. Marín.— Buenos Aires abril tres de 1924. — Doctor Carlos G. Marín, secretario.
19|520 v. 23 abril

El señor juez de 1a. instancia en lo civil de la Capital de la República, doctor don Martín Abelenda, ha dispuesto se cite, llame y emplace por el término de treinta días, contados desde la primera publicación del presente, a todos los que se consideren con derecho a los bienes dejados por don LUIS GIUDICI o GIUDICE, LUISA AMBROSINI de GIUDICI o GIUDICE, ANA o LUISA ANA GIUDICI o GIUDICE de LANA y SEVERINO LANA, ya sean como herederos o acreedores, para que dentro de dicho término comparezcan a deducir sus acciones en forma, por ante su juzgado y secretaría del que suscribe, bajo apercibimiento de lo que hubiere lugar por derecho.— Buenos Aires, abril 18 de 1924.— Doctor Carlos G. Marín, secretario.
19|524 v. mayo 9.

Por disposición del señor juez de primera instancia en lo civil doctor J. Isaac Arriola se hace saber a doña PETRONA REYNOSO DE GIMENEZ, que dentro del término de quince días debe estar a derecho en el juicio que por rescisión de contrato de venta le ha iniciado don Vicente Casullo, bajo apercibimiento de lo dispuesto en el art. 80 del Cód. de Procedimientos. — Buenos Aires, abril 4 de 1924. — Floro Conde, secretario.
19|530 v. 25 abril

Por disposición del señor juez de primera instancia en lo civil doctor J. Isaac Arriola, se hace saber a don JOSE MOLINA, que dentro del término de quince días debe estar a derecho en el juicio que por rescisión de contrato de venta le ha iniciado don Vicente Casullo, bajo apercibimiento de lo dispuesto en el art. 80 del Cód. de Procedimientos. — Buenos Aires, abril 4 de 1924. — Floro Conde, secretario. 19|529 v. 25 abril

Por disposición del señor juez en lo civil de la Capital de la República doctor Martín Abelenda se hace saber a don OSCAR SIMIAN que en el juicio que por cobro ejecutivo de hipoteca le sigue la Sociedad Argentina de Edificación se ha dictado la siguiente sentencia: Buenos Aires, marzo 27 de 1924 Autos y Vistos: Siendo ejecutivo el documento de fojas 1 y no habiéndose opuesto excepción alguna, llévese adelante la ejecución hasta hacerse pago al acreedor del capital, interés y costas. Artículo 465 y 486 del Código de Procedimientos. Se regulan los honorarios del doctor Rufo en la suma de doscientos pesos moneda nacional y los de Montovio en la suma de sesenta pesos de igual moneda. Notifíquese Gartland o Tinelli. Repóngase la foja. Martín Abelenda. Ante mí: Carranza. Buenos Aires, abril 7 de 1924.— Doctor Carlos G. Marín, secretario.
19|533 v. abril 14.

Por disposición del señor juez de 1a. instancia en lo civil de la Capital de la República, doctor don J. Isaac Arriola, se cita y emplaza por el término de treinta días, a contar desde la primera publicación del presente, a todos los que se consideren con derecho a los bienes dejados por fallecimiento de doña MARIA ESTHER DEGL'INNOCENTI o SORINI, ya sea como herederos o acreedores, para que dentro de dicho término comparezcan por ante su juzgado y secretaría del que suscribe, a deducir sus acciones en forma, bajo apercibimiento de lo que hubiere lugar por derecho. — Buenos Aires, 20 de marzo de 1924. -- Doctor Enrique Saguier, secretario. 19|532 v. mayo 11.

Por disposición del señor juez de primera instancia en lo civil, doctor J. Isaac Arriola, se hace saber a don Guillermo Alberti que dentro del término de quince días debe estar a derecho en el juicio que por rescisión de contrato de venta le ha iniciado don Vicente Casullo, bajo apercibimiento de nombrarle Defensor de Ausentes si no comparece. — Buenos Aires, abril 11 de 1924.— Doctor Juan Carlos Fox, secretario. 19|534 v. abril 28.

Por disposición del señor juez de comercio de la Capital Federal, doctor D. González Gowland, se hace saber por el término de ley que en el juicio de quiebra de RIBA y SOBREVILA ha sido presentado el estado de distribución, el cual se ha puesto por ocho días en secretaría a disposición de los señores acreedores, bajo apercibimiento de que si en dicho término no es observado será aprobado por el Juzgado. — Buenos Aires, abril 11 de 1924. — Williams, secretario.
19|535 v. 19 abril

TEATROS y CINEMATÓGRAFOS
= ESPECTACULOS DEL DOMINGO =

CERVANTES
CORDOBA 1199 — U. T. 41 Plaza 2224
Compañía Oficial del Teatro Español de Madrid

RICARDO CALVO

Mañana domingo 13
Matinée para niños a las 16:
LA CENICIENTA
Noche a las 21.15:
EN EL SENO DE LA MUERTE

ODEON
Esmeralda 367—U. T. 2818 Av.
Empresa: HECTOR G. QUIROGA
COMPAÑIA ARGENTINA

Camila Quiroga

Primeros actores:
E. ARELLANO — E. GUTIERREZ
Mañana domingo 13 de abril
TRES FUNCIONES
Matinée a las 15.30. Noche 21.15
GRAN SUCESO
La Divisa Punzó
Vermouth a las 17.30. Platea $ 4.
LA GRIETA
Platea $ 3.—

OPERA
CORRIENTES 860 — U. T. 37 Rivad. 1170
Empresa: LOMBART y Cía.
Compañía Italiana de Operetas

CLARA WEISS

Noche a las 21:
Geisha
MIMOSA SAN: CLARA WEISS
MAÑANA DOMINGO
Matinée a las 16 y noche a las 21:
La opereta en tres actos del maestro
JAMES SIDNEY
Geisha
(Protagonista: CLARA WEISS)
Platea $ 3 y 4.

COLISEO
Charcas 1109.1135. U. T. Plaza 1115.1362
Empresa LOMBART y Cía.
Dirección: R. SALVATI

Compañía Lírica Italiana

Maestro Director y Concertador
ARTURO DE ANGELIS
Matinée, a las 15:
TOSCA
Función en honor y beneficio del maestro ARTURO DE ANGELIS
Noche a las 21:
AIDA
Platea $ 4.

POLITEAMA
Corrientes y Paraná — U. T. 0614, Lib.
Empresa: Renato Salvatti

Gran Compañía Alemana

de Operetas modernas
Dirección: G. URBAN
Los más renombrados artistas.
Las últimas creaciones escénicas.
PROXIMAMENTE
DEBUT
Decoraciones y vestuarios ideados por los mejores artistas de Alemania

PALACE THEATRE
CORRIENTES 757
Teléfono boletería: U. T. 33 Avenida 523.

DOMINGO, TARDE Y NOCHE
las 14 a 15.30: Sección doble especial c estrenos cómicos para los niños.
A las 15.30: La hilarante comedia p Bullo Montana:
DEBUTANDO EN SOCIEDAD
A las 16.00 y 21:
LA MUJER ATADA
por Betti Compson.
A las 17.30 y a las 22:
LA DEL TRAJE DE RASO
por Mabel Forrest
A las 18.30 y a las 23: La extraordinaria superproducción
MARIA LA ESTRELLA DEL CINE
a cargo de un numeroso y selecto conjunto de artistas.
VIERNES 18, tarde y noche
LA PASION. El film mas completo: copia nueva.

GRAND SPLENDID THEATRE
Santa Fe 1860—U. T. 44 Juncal [illegible]
Dirección: MAX GLUCKSMANN
La sala mas aristocrática y confortable de Sud América

A las 14: 8 Vistas de gran comicidad a niños dos horas de alegría.
A las 16.10 y 21: Estreno Paramount LA MUJER ATADA, por Betty Compson.
A las 17.10: Exitos del cuadro de baile Mlle. Olenewa y a las 22, estreno LA DEL TRAJE DE RASO, por Mabel Forrest y 3 estrenos más.
A las 18.30: Sección selecta, y a las 23 estreno del Fil Extra: MARIA LA ESTRELLA DEL CINE.
POR LA NOCHE:
BRILLANTE REUNION SOCIAL tradicionales de esta sala.
DOMINGO 20
Un film extraordinario:
CON EL PODER DE UNA ROSA

"EL CONSULTORIO DE MADAME RENEE"

HOY SABADO 12, TARDE Y NOCHE: CRISTAL PALACE, (Corrientes 1550) — THE AMERICAN PALACE, (Córdoba y Callao.

Obra maestra de la Cinematografía Argentina

LUNES 14: THE AMERICAN PALACE

Mañana DOMINGO 13, TARDE Y NOCHE: CRYSTAL PALACE — THE AMERICAN PALACE — CINE MUNDIAL (Belgrano 1260).

M U N D I A L   F I L M   P R O D U C T O R E S

VICTORIA
Victoria 1393. U. T. (37) Riv. 5510
Empresa: FRANCISCO DELGADO
Jira artística de intercambio hispano-americano
Gran Compañía Cómico-Lírica Española.

AMADEO VIVES

Mañana domingo, matinée a las 15:
Doña FRANCISQUITA
Vermouth a las 18:
La Canción del Olvido
Noche a las 21:
Doña Francisquita

LICEO
Rivadavia esq. Paraná U. T. 1611 (Lib.)
Empresa Gerino Hermanos
Compañía Argentina de piezas cómicas en tres actos.

LUIS ARATA

Dirección: FEDERICO MERTENS
Matinée, a las 15 y noche, a las 21.15
Comedia en 3 actos, original de los señores R. Doblas y A. Weisbach
Noiatri zeneize semmo cosci
(Los genoveses somos así...)
Platea $ 2.50 y $ 3.
Vermouth a las 17.15:
El Vasco de Olavarría
de ALBERTO NOVION
Platea, $ 1.50

PROGRAMA EXTRA ARTE estrenará en breve
CACHITO
Interpretada por "la pequeña maravilla"
JACKIE COOGAN
VEALA PROXIMAMENTE EN LOS CINES QUE LA ANUNCIAN
Distribuidores:
Corporación Argentino Americana de Films.
Corrientes 1715 — U. T. 3454, Libertad.

SMART
Corrientes y Talcahuano
Unión Telefónica 0592, Mayo (38)
TEMPORADA OFICIAL DE 1924
COMPAÑIA

Blanca Podestá

Mañana domingo 13 de abril
Matinée a las 15 y noche a las 21:
El alma desnuda
Drama en 3 actos de L. Rodríguez Acasuso
Matinée: $ 2.50 Noche $ 3.—
Sección familiar a las 17.30:
La comedia en 3 actos, original de Mauricio Hennequin y Román Coolus, adaptación de E. Pérez Pacheco.
La Campana de Alarma

MARCONI
RIVADAVIA 2330 U. T. 2066 (Mitre)
Empresa arrendataria: Miguel Gea y Cía.
COMPAÑIA ARGENTINA DE DRAMAS Y COMEDIAS

Angelina Pagano

Matinée a las 15 y noche a las 21:
Rosa Roja
Vermouth a las 17.15:
El Príncipe Azul
Platea con entrada $ 2.50.

SARMIENTO
Cangallo 1040 — U. T. 2955 Libertad
Empresa: C. REALI
COMPAÑIA ARGENTINA DE COMEDIAS

CESAR RATTI

Director artístico: A. WEISBACH
Primer actor: PEPE RATTI
Matinée a las 15:
LOS LIOS DEL Dr. ALVAREZ
ESTO LO ARREGLO YO...
UN AUTOR EN BUSCA DE SEIS PERSONAJES
Vermouth a las 18 y noche a las 21 y a las 23
UN AUTOR EN BUSCA DE SEIS PERSONAJES
Noche a las 22:
ESTO LO ARREGLO YO

BUENOS AIRES
CANGALLO 1053 — U. T. 37 Riv. 3077
Empresa: F. DELGADO
COMPAÑIA ARGENTINA DE COMEDIAS, SAINETES Y REVISTAS

Muiño - Alippi

Matinée a las 14.45:
LA FAMILIA DE DON GIACUMIN
PARIS QUE LLEGA!
Especial a las 17:
LA FAMILIA DE DON GIACUMIN
Sección vermouth, a las 18.15:
PARIS QUE LLEGA!
Noche, primera sección, a las 21 horas:
PARIS QUE LLEGA!
Segunda sección, a las 22:
LA FAMILIA DE DON GIACUMIN
Tercera sección: a las 23.15:
PARIS QUE LLEGA!
Platea, por sección, $ 1.50

PORTEÑO
Corrientes 846 — U. T. (37) Rivad. 2820
Empresa: ALVAREZ y Cía.
COMPAÑIA NACIONAL DE REVISTAS

MANUEL ROMERO

Matinée a las 14.45 (2.45) p. m):
¡Aprovechen la Bolada!
¡NO ARREBATEN QUE HAY PA TODOS!
Sección especial a las 17:
¡Aprovechen la Bolada!
Sección vermouth a las 18 en punto:
¡Aprovechen la Bolada!
Noche a las 21 en punto:
¡Aprovechen la Bolada!
¡NO ARREBATEN QUE HAY PA TODOS!
¡Aprovechen la bolada!

MAIPO
Esmeralda 443 1882 Avenida
Empresa H. CAIRO
COMPAÑIA NACIONAL

Dealesi-Morganti

Matinée a las 15
"El dueño del mundo"
¡YO SOY ASI!
Una mujer horada
Vermouth a las 18
¡YO SOY ASI!
Noche, a las 21.15:
¡YO SOY ASI!
Una mujer horada
¡YO SOY ASI!
Platea, por secc. $ 1.—

COMEDIA
C. PELLEGRINI 248 — U. T. 37 Riv. 3727
Empresa Rey y Compañía

Compañía de Grandes Revistas

Matinée a las 15.15:
LAS CORSARIAS
LAS VIRGENES ETERNAS
Especial a las 17 y noche a las 22:
QUE TE CREES TU ESO
Vermouth a las 18 y noche a las 21 y 23.15:
LAS VIRGENES ETERNAS
Platea o tertulia por sección $ 1.50

APOLO
EL TEATRO DE LAS FAMILIAS
Empresa suc. Giovanetti
Corrientes 1336 — U. T. 35 - Lib. 0938
GRAN COMPAÑIA NACIONAL DE COMEDIAS Y SAINETES

LEOPOLDO SIMARI

Domingo 13 de abril a las 15 (3)
MATINEE
Reprise: Se asesina a domicilio, Antonio mío..., El triunfo del noy Pepet. — Platea con entrada (función entera) $ 2.50.
Sección Vermouth: a las 18.30 (6.30):
EL TRIUNFO DEL NOY PEPET
Primera sección, a las 21 (9):
EL TRIUNFO DEL NOY PEPET
Segunda sección, a las 22.15 (10.15):
ANTONIO MIO...
Tercera sección, a las 23.15 (11.15):
EL TRIUNFO DEL NOY PEPET
Próximo estreno:
EL GUARDA No. 13
Pieza en 3 cuadros, de César Bourel

MAYO
Avda. DE MAYO 1099 U. T. 2590 Rio.
Empresa: DELGADO y Cía.
COMPAÑIA COMICO - ESPAÑOLA

Julio Sanjuán

Matinée a las 16:
LA CASA DE SALUD
Vermouth a las 18:
Su desconsolada Esposa
Noche a las 21:
1o.
UN HABLADOR
2o.
Los extremos se tocan
A las 22.15:
Su desconsolada Esposa

CASINO
Maipú 336 U. T. 33 Av. 3500
Mañana domingo 13 a las 15:
Con bombones para el mundo infantil
MATRAY BALLET
La formidable Troupe....
¿No la ha visto?
ES COLOSAL
TODOS LOS DIAS SECIONES VERMOUTS
Entrada general $ 0.50

FLORIDA
Galería Güemes—U. T. 0202 Avenida
Dirección: A. M. GARESIO
Especial programa cinematográfico
GRAN EXITO DE...
NELLY FLOR
La "vedette" parisina
AURORITA PERIS
Fina coupletista
LES OMEROS
Gimnastas
la escultura viviente
Despedida de
GORDON STRETTON, Jazz band
— y —
PHILIP and STHEL ASCOT
Debuts:
HERMANAS DELPONT
Bailarinas y cantantes
LYDIA CREOLI
Notable bailarina excéntrica

ARGENTINO
B. MITRE 1448. J. T. 85 Libertad 1738
Coop. Tel., 1520 Central
COMPAÑIA NACIONAL

FLORENCIO PARRAVICINI

Matinée a las 15 y noche a las 21.15
14a. y 15a. represantaciones
GRAN EXITO
...ni deuda que no se pague
OBRA DE ENORME COMICIDAD
Platea con entrada: $ 3.—

En esta página
encontrará el lector los espectáculos de los Domingos, tarde y noche, que recomienda
La Epoca

NUEVO
Corrientes 1530-40 — U. T. 3878 Lib.
Empresa arrendataria: R. CASAUX
COMPAÑIA ARGENTINA DE COMEDIAS

Roberto Casaux

Director artístico: D. JOAQUIN DE VEDIA
Mañana domingo 13
Matinée a las 15 y noche a las 21.15
GRAN EXITO:
GRAN EXITO DE LA COMEDIA EN 3 ACTOS DE ALBERTO NOVION
AIRIÑOS DA MIÑA TERRA

IDEAL
Paraná 426 Buenos Aires
Empresa HUARTE
Compañía Nacional de Revistas Comedias y Sainetes

Felipe Panigazzi

Proximamente
DEBUT

TA-BA-RIS

?

CRYSTAL PALACE
CORRIENTES 1550 U. T. 6533 (Lib.)
Empresa: Albinatti Hermanos
A las 14, 14.30 y 20.45. Super secciones cómicas para niños, con reparto de juguetes a las 17 horas.
A las 15 horas. Producción Paramount presenta a FLORENCE VIDOR. en
LO QUE TENGO RETENGO
A las 16 y 21.05. Estreno Extra Rialto presenta a KENNETH HARLAN en
EL HOMBRE DE VIRGINIA
A las 17 y 23.05. Super Estreno Mundial Film, presenta a la actriz LETICIA QUARANTA en la grandiosa obra titulada
EL CONSULTORIO DE MADAME RENEE
A las 18 y 22.05. Extraordinario estreno Fox presenta al gran actor WILLIAM FARNUM en
ENTEREZA DE CARACTER
Estreno del FILM REVISTA No. 205
Abril 14. Estreno LA LOBA por A. Gómez y Gloria Ferrandiz.
Abril 15. Estreno LA MACHONA por France Dhelia.

REAL CINE
ESMERALDA 425 —
U. T. 33 Avenida 5700.
Empresa: A. MOLTENI
Grandioso estreno:
La comedia dramática Paramount, titulada:
¿Porqué vuelven a casarse las mujeres?
por Milton Sills
Estraordinario reestreno:
La preciosa comedia F. N. C. en 30 partes
"Lo que no se debe amar"
por James Kirwold
Gran estreno:
La admirable comedia Paramount en 30 partes titulada:
"El hombre inconquistable"
por Jack Holt
GRAN SECCION COMICA
..Dos Orquestas REAL JAZZ BAND y CLASICA

BA-TA-CLAN
52 de Mayo 464—U. T. 2177 Retiro
COMPAÑIA NACIONAL DE GENERO ALEGRE
Primer actor y Director:

Pedro Gialdroni

Miércoles 16 de abril
Inauguración de la temporada
con la revista de gran espectáculo:
El mundo está loco
y la hilarante pochade:
Cocottes Unidas del Centro
ESPECTACULOS POR SECCIONES
LOCAL COMPLETAMENTE REFORMADO

PARQUE JAPONES
Alem y Callao — U. T. 44 Juncal 2170
HOY SABADO
a las 20.30
MAÑANA DOMINGO
de tarde y de noche
Funciones Extraordinarias
Entrada $1.—
—Con dos vales—
El teatro y una atracción

MAIPU PIGALL'S
Maipú 318-322.—U. T. 2369 Rivadavia
Empresa: MIMAUN MALEK

EL GRAN CABARET

El más confortable y divertido de la Capital
Todos los días de 18 a 20
APERITIF DANSANT
Grandiosos números de varietés
Gran éxito de las orquestas:
"Yara Indian Jazz Band"
y "Típica Criolla"
A las 21.30:
SECCION SOIREE
De las 24 a 4 de la mañana:
SECCION CHAMPAGNE
PALCOS GRILLE CON ENTRADA INDEPENDIENTE

ABDULLA CLUB
Galería Guemes. Subsuelo
U. T. 7909 Av. Internos 196-197
No. 60 interno
Dirección
Octavio P. Borgioli
INAUGURACION DE LA TEMPORADA DE — INVIERNO —
Selecto programa de atracciones. Dos reputadas orquestas.
JAZZ BAND Y TIPICA
a cargo del señor Canaro
MARTES Y VIERNES
DIAS DE MODA
Reapertura del servicio de restaurant en las horas del ALMUERZO, con cocina de primer orden, a precios reducidos.

ROYAL PIGALL DANCING
Corrientes 825 U. T. 0803 Rio.
Se Inauguró la Temporada de invierno
A las 22
Sección Champagne
Dos grandes Orquestas dos

"EL ARRIERO DE YACANTO"

Próximamente será estrenada en los principales cines
Película extraordinaria
de costumbres nacionales

Productores: CORBICIER Y Cía. - Uruguay 387 - 0626, Rivadavia